ANO 32.º SEXTA-FEIRA, 28 DE NOVEMBRO DE 1952 N.º 10.774

Diario de Lisbôa

DIRECTOR — JOAQUIM MANSO

TELEFONES: 20271, 20272 e 20273
ENDEREÇO TELEGRÁFICO: *DIBOA*

REDACÇÃO, COMPOSIÇÃO E IMPRESSÃO
RUA LUZ SORIANO, 44 a 48 — LISBOA

PROPRIEDADE DA RENASCENÇA GRÁFICA
ADMINISTRAÇÃO — RUA DA ROSA, 57, 2.º

EDITOR — J. CHRISOSTOMO DE SA
NUMERO AVULSO: 80 CENTAVOS

Expressões de crianças... Nelas sempre é possível descobrir alguma sugestão de encanto. Mas, neste caso, porque se trata de crianças de quem um dia poderão estar pendentes grandes destinos do Mundo, não admira que procurem os especialistas tentar uma interpretação. A menina, sorriso tão franco, é a princesa Ana, filha mais nova da rainha de Inglaterra. O menino é seu irmão, o principe Carlos, herdeiro do trono. A sua expressão denuncia, efectivamente, uma precoce gravidade, como a adivinhar os problemas que algum dia terá a pesar sobre si próprio. Um jornal parisiense submeteu o retrato do principe a um especialista, o dr. Thooris, director do laboratório de morfologia, endrocrinologia e de antrotecnia do Instituto Profilático daquela capital. O relatório deste especialista diz que o seu cranio, da categoria dos «redondos cubicos», evidencia as qualidades do homem recolhido, introspectivo, metido consigo e pouco expansivo. Em política, a avaliar pela previsão do relatório, será um partidário da diplomacia secreta e reflectida do que dos grandes rasgos sentimentais. Tudo, afinal, ao contrário do seu bisavô, Eduardo VII. Um método e um conjunto de caracteristicas que, afinal, ao olhar de qualquer leigo, parece corresponderem á fotografia. A menos que a fotografia tenha sido, positivamente, escolhida para ilustrar o relatório do especialista...

Foram hoje atribuídos

os prémios literários do SNI

um dos quais, o de jornalismo e reportagem coube a Norberto de Araujo

Com o tradicional almoço dos componentes dos juris, no Circulo Eça de Queirós, procedeu-se hoje á atribuição dos prémios literários do S. N. I., referentes ao ano transacto.

Presidiu o secretário nacional da Informação, sr. dr. José Manuel da Costa, e assistiram os srs. professores Mário de Albuquerque, Mendes Correia, Torcato Soares, Vitorino Nemesio, Monteiro Grilo e Reinaldo dos Santos; drs. Dinis da Fonseca e Américo Cortês Pinto e jornalistas Augusto Pinto, padre Moreira das Neves e Correia Marques, bem como o sr. dr. Tavares de Almeida, chefe do Serviço de Imprensa do S. N. I., o qual, antes de findar o almoço, procedeu á leitura das decisões dos juris. Os resultados dos concursos foram os seguintes:

Prémio Camões—20.000$00 — Concorreram três obras. O juri resolveu, por unanimidade, conceder o prémio ao livro «The Quest of the Schooner Argus», de Alan Villiers.

Prémio Alexandre Herculano (História)—10.000$00 — Concorreram seis obras. O juri atribuiu, por maioria, o prémio ao livro «A batalha de Trancoso», do dr. Salvador Dias Arnaud.

Prémio Anselmo de Andrade—(Ensaio de Doutrina Politica ou Económica) — 6.000$00— Não houve concorrentes.

Prémio Antero de Quental — (Poesia)—5.000$00—Concorreram oito livros. O juri resolveu não atribuir o prémio.

Prémio Gil Vicente — (Teatro)—5.000$00— Não houve concorrentes.

Prémio Maria Amália Vaz de Carvalho—(Literatura Infantil)—4.000$00)—Concorreram três livros. O juri resolveu não atribuir o prémio.

(Continua na página central)

A Assembleia da O. N. U.

deve aprovar esta noite

a proposta indiana sobre a Coreia

NAÇÕES UNIDAS, 28 — A Comissão Política da Assembleia Geral da ONU deve hoje aprovar o plano de paz indiano para a Coreia por maioria esmagadora. A comissão reune-se ás 20 horas, para ouvir V. K. Krishna Menon, autor do plano, responder aos comentários feitos, tanto pelas Nações Unidas como pelos comunistas.

Menon pediu, na noite passada, que não houvesse esta manhã reunião da comissão, por necessitar de tempo para preparar o seu discurso e, também, receber instruções de Nova Delhi. Por isso, a reunião foi adiada para esta noite, a fim de satisfazer o seu pedido.

Os pontos a que Menon responderá, provávelmente, são as sugestões para a India ser quinto membro da Comissão de Repatriação que a resolução estabeleceria; as críticas soviéticas de que o plano não prevê o cessar fogo e era apenas uma capa para a posição das Nações Unidas quanto á questão dos prisioneiros de guerra: e a sugestão para se reduzir de 150 para 120 dias o período antes de os prisioneiros não repatriados serem entregues ás Nações Unidas.

Consta que os Estados Unidos estão dispostos a votar a favor da moção indiana, uma vez que foram agora satisfeitas, em grande parte, as suas objecções a possível detenção por período indeterminado dos prisioneiros que recusassem a repatriação.

Antes da votação sobre a resolução indiana, a comissão deve tratar, primeiro, de uma serie de emendas soviéticas, destinadas a pô-la de acordo com o ponto de vista comunista de que a questão dos prisioneiros de guerra deveria ser tratada numa conferência politica e se estabelecesse imediatamente o cessar fogo.—(R.).

Alguns dos componentes dos juris do S. N. I. antes do almoço anual

Foi assinado

o contrato da empreitada duma parte das obras do vale do Limpopo

A colonização do vale do Limpopo, que contribuirá para dar vasão ao excedente demográfico da Metrópole, será, em breve, uma realidade. Depois da adjudicação do fornecimento de comportas,. cujo contrato foi há dias celebrado no gabinete do sr. ministro do Ultramar, comandante Sarmento Rodrigues, outro importante contrato, no valor de cerca de 150 mil contos, para execução da empreitada de construção da ponte-açude, da tomada de água e da galeria de ligação da tomada de água ao canal condutor geral da obra de irrigação do vale do Limpopo, foi hoje assinado pelo titular daquela pasta com a firma Moniz da Maia, Duarte & Vaz Guedes, Limitada, representada no acto pelos srs. engenheiro Vaz Guedes e Manuel Duarte.

Depois de lido e assinado este contrato também pelo secretário-geral do Ministério do Ultramar,sr . dr. José Bossa, o ministro do Ultramar, num breve improviso, proferiu as seguintes palavras: «Embora não tenhamos por hábito dar solenidade ás cerimónias da celebração de contrato para obras no Ultramar visto que, felizmente, se verificam com frequência, não quero deixar de dizer algumas palavras neste momento.

«Faço-o não só porque a obra em si representa, quanto á sua grandeza, uma das maiores até hoje realizadas no Ultramar português, mas mùito particularmente pelo seu significado es-

(Continua na página central)

Queda de um quadrimotor

Já se recolheram 36 cadáveres

TACOMA (Estado de Washington), 28— Um avião de transporte quadrimotor despenhou-se, por causa do nevoeiro, nos arredores de Tacoma. Já se contavam 36 mortos, entre eles 4 crianças.

O aparelho, que regressava do Alaska com militares e familias, tinha 39 pessoas a bordo. O quadrimitor preparava-se para pousar na base militar de McChord quando se deu o acidente —(F. P.).

O CENTENARIO DA MORTE DE S. FRANCISCO XAVIER

Chegaram hoje a Goa

o ministro da Justiça

e o representante do Governo espanhol

(Do nosso enviado especial)

CIDADE DE GOA, 28 *(Pelo telefone)*.—A azáfama dos preparativos para as comemorações do centenário da morte de S. Francisco Xavier deu á capital da India Portuguesa, desde há meses, uma imagem de vida intensa e febril, com as obras que surgiram de todos os lados para uma autêntica competição de velocidade, em que os competidores, já perto da meta, se esforçam por chegar em primeiro lugar...

E' preciso não esquecer que o ritmo de trabalho pouco poderá aproximar-se do que se conhece na Metrópole. Aqui, com efeito, não podem deixar de fazer-se sentir as inclemências do clima, assim como hábitos de vida que não estão de acordo com esforços exagerados. Na Velha Goa procedem-se a obras de restauro e limpeza dos templos, assim como de conventos e outros edifícios, onde se improvisaram acomodações para os prelados e peregrinos que vêm visitar o tumulo do Apóstolo das Indias.

Entre as obras a que se procedeu conta-se a nova instalação de luz eléctrica e pela primeira vez se viram as lampadas incandescentes iluminando festivamente a cidade, escondida entre coqueiros e matagais.

Na cidade de Goa, propriamente dita, além das caiadelas com que procura dar um ar de frescura ao histórico cenário, dão-se os ultimos retoques nas exposições cultural e industrial, incluidas no programa das comemorações. Os trabalhos, porém, por mais que os responsáveis se esforcem, sofreram um pequeno atraso, pois,

(Continua na página central)

Este numero foi visado pela Comissão de Censura

PEQUENAS NOTICIAS

PELA POLICIA

OLHA A MALA...—Vitorino Pacheco de Medeiros queixou-se á Policia Judiciária de que, ao chegar a uma pensão da Avenida Duque de Loulé, deixou a mala á entrada enquanto uma criada lhe mostrava o quarto, e quando ia reavê-la, esta já lá não estava, e com ela roupas e joias que avalia em sete mil escudos.

CHEQUE SEM COBERTURA—Julio Francisco Viseu, morador na Rua Heliodoro Salgado, 5, na Amadora, queixou-se contra um individuo que lhe apanhou nove mil escudos a troco dum cheque sem cobertura.

DESASTRES

COM ÁGUA FERVENTE—Queimado com água fervente, deu entrada no Hospital de S. José o menor de 20 meses, José Manuel Gonçalves Alves, morador na Rua da Ilha do Principe, 3, rés-do-chão.

—No mesmo hospital faleceu, pela mesma causa, a menor de 5 anos Ana Maria da Silva Cond'nho, de Vila Nogueira de Azeitão, que ontem ali dera entrada.

MORTE POR DOENÇA SUBITA—Ao Hospital de S. José chegou já morta Ana Guilhermina, de 60 anos, moradora na Vila S. João, á Estrada de Chelas, que na sua residência adoeceu subitamente. O cadáver foi removido para o Necrotério.

EMISSÕES RADIOFONICAS

Depois de amanhã, a estação emissora do Liceu de Pedro Nunes recomeça as suas emissões com o seguinte horário de trabalhos: domingos, das 10 ás 12 horas; terças-feiras e quintas-feiras, das 17 ás 18 horas.

NATURISMO

A's 15 horas de domingo próximo a Sociedade Portuguesa de Naturologia visita as modelares instalações da instituição Inválidos do Comércio, após o que o presidente daquela colectividade dedicará aos internados uma palestra com o titulo: «Beneficios da temperança e do optimismo na longevidade».

FESTAS DE ESTUDANTES

Amanhã, ás 22 horas na Casa do Alentejo, efectua-se o baile de recepção aos novos alunos do Instituto Industrial de Lisboa. Durante a festa proceder-se-á á eleição de «Miss Caloira», acto que será precedido de uma surpresa.

AMANHÃ: NOITE ELEGANTE
«UMA NOITE FANTASTICA»
com
JOLSON
UM MUNDO DE ILUSÕES

Os magnificos conjuntos musicais
VIEIRA PINTO
e
TONY AMARAL
e ainda
a gentil cancionista espanhola
TERESA MALDONADO
e o cantor ALBINO GOMES

PREÇO
Consumo minimo, 50$00, incluidas todas as taxas.

V. Ex.ª fez o favor de nos dar a sua opinião ?

PÓ DE TALCO MONTI

Agradece, mais uma vez, a colaboração dispensada e comunica que já foi distribuída a maior parte dos brindes sorteados entre todos os votantes no melhor cartaz MONTI.

A acta do sorteio e a lista dos premiados encontram-se na Casa Benard dos Brinquedos, R. Garrett, 84.

Pela vida fora, lembre-se...

PÓ DE TALCO MONTI

O unico que contém G-11

BRONQUITE

Para facilitar a respiração, desprender o fleuma, aliviar a congestão, abrandar a tosse rouca, é só friccionar com

VICK VAPORUB

Almoço de despedida

oferecido em Luanda pelo eng. Cancela de Abreu

LUANDA, 28.—Realizou-se hoje o almoço de despedida oferecido pelo sr. eng. Cancela de Abreu, ao qual assistiram numerosas individualidades. Estavam presentes, além dos srs. eng. Cancela de Abreu, comandante Henrique Tenreiro e governador-geral de Angola, capitão Silva Carvalho, os srs. secretário-geral da provincia, dr. José António Fernandes; comandante militar de Angola, general Pinto Monteiro; presidente da Relação de Luanda, dr. Mota Carneiro; procurador da Republica; directores dos Serviços de Administração Civil, da Fazenda, e da Economia; chefe da Repartição Central dos Serviços de Agricultura; vogais do Conselho do Governo, que representam as provincias do Congo, Benguela, da Huila, de Malange, e do Bié; representante do arcebispo de Luanda; representantes da Associação dos Naturais de Angola; presidentes da Associação Comercial, da Associação dos Agricultores, Associação dos Lojistas de Luanda, Associação dos Proprietários de Luanda, Associação dos Industriais de Angola; presidentes dos sindicatos dos Empregados do Comércio, dos Motoristas e Construtores Civis; a comissão da União Nacional de Angola; presidente da Camara Municipal de Luanda; jornalistas, etc.

Proferiram discursos os srs. eng. Cancela de Abreu e capitão Silva Carvalho.—(ANI).

Abateu uma escora

sobre que trabalhavam dois homens

FIGUEIRA DA FOZ, 28.—(Pelo telefone).—No edificio destinado a uma bateria do regimento de artilharia pesada n.º 3 estava a ser colocado o madeiramento por alguns carpinteiros e trabalhadores quando, ás 8 e 30 de hoje, uma das escoras ruiu, resultando do acidente terem caído todos os homens que ali trabalhavam.

Os feridos foram conduzidos ao hospital da Misericórdia, onde os médicos verificaram que estavam em estado grave os trabalhadores José Simões, de 45 anos, residente em Tavarede, e o carpinteiro Manuel Maria Cardoso, de 53 anos. Ficaram ambos internados naquele hospital. Os outros sofreram várias contusões, recolhendo a casa depois de pensados.

Abastecimento de água

Prosseguem activamente as obras do abastecimento de água a várias localidades do País. Em Felgueiras terminaram os trabalhos de colocação de tubagem de lusalite para distribuição de água ao domicilio, o mesmo tendo sucedido á vila de Valpaços. As freguesias de Timbela e Crasto, aquele concelho, vão também ter água canalizada, para o que já começaram os indispensáveis trabalhos. Albergaria-a-Velha, tem desde há dias a rede do domicilio e conduta já concluida. No Fundão também ficaram prontos os trabalhos da sua conduta. No concelho de Montemor-o-Novo começaram tambem iguais trabalhos que como nas restantes obras, serão empregados tubos de lusalite, estando prestes a terminas as obras de abastecimento de água a Alfandega da Fé e Alpiarça.

O novo hospital

de Mortágua inaugura-se no domingo

MORTAGUA, 28 — No próximo dia 1 de Dezembro inaugura-se o novo Hospital da Misericórdia de Mortagua, dotado dos mais modernos apetrechos médico-cirurgicos, e cuja construção se fica devendo, em grande parte, ao esforço de todo o Concelho, que, no primeiro cortejo de oferendas realizado em Novembro de 1948, contribuiu com mais de 700 contos para a sua edificação.

A inauguração oficial, bem como o 2.º cortejo de oferendas, realizar-se-ão em data ainda a designar, provavelmente em Março do próximo ano.

O novo hospital, que tem dois pavimentos e lotação para 32 camas, tem instalados no primeiro andar uma sala de espera, diversos gabinetes, sala de despiolhamento, salas de consulta externa, vestiários, sala de tratamentos, laboratório, farmácia, raios X e camara escura, raios infravermelhos, ultravioletas e diatermia, sala de operações, de partos, esterizações, enfermarias e quartos para mulheres, cozinha, quartos de banho, etc., etc. No 2.º pavimento estão instaladas as enfermarias e quartos particulares para homens, copas, roupparias e arrecadações, capela e sacristia, gabinete médico, etc.

Esta obra garante uma escrupulosa aplicação do contributo de cada um e supre as necessidades dos Mortaguenses.

REUNIÃO DE CURSO

Conforme noticiámos, os componentes do curso juridico de 1917-22 da Misericórdia de Lisboa reunem-se no próximo dia 5 de Dezembro para comemorar trinta anos de formatura. A's 11 horas, celebrar-se-á missa, na igreja de S. Domingos, de sufrágio por alma dos condiscipulos falecidos, seguindo-se uma visita a Faculdade e almoço de confraternização. A' noite, haverá jantar e diversão teatral.

As adesões podem ser enviadas para o dr. Tito Arantes, Rua Nova do Almada, 80, 1.º, direito, ou dr. Fernando Baptista da Silva, R da Vitória, 42, 2.º.

VIDA RELIGIOSA

Em avião especial, chegaram hoje a Lisboa 42 marinheiros norte-americanos que, acompanhados de um grupo de oficiais, vão em peregrinação ao Santuário de Fátima. Vêm de Port Liautey, onde regressam amanhã, depois de pernoitarem na Cova da Iria. Para ali se dirigiram, num autocarro, após o desembarque.

HOTEL DA ERICEIRA

ESPLENDIDOS QUARTOS, BOM SERVIÇO DE RESTAURANT, CLIMA AGRADÁVEL

A Beleza da sua pele carece destes 2 Cremes Pond's

As mais lindas mulheres do mundo inteiro protegem e aumentam os encantos da sua cutis com o uso regular dos perfumados CREMES POND'S.

Todas as noites limpe bem o rosto e o colo com POND'S COLD CREAM (Creme 'C'), espalhando uma tenue camada, que removerá toda a sujidade e impurezas acumuladas durante o dia, deixando-lhe a pele deliciosamente macia.

Ao levantar, aplique POND'S VANISHING CREAM (Creme 'V'), que a protegerá contra o vento, o frio e a humidade, ao mesmo tempo que constituirá uma excelente base para o pó de arroz.

Comece já a seguir estes conselhos e a sua beleza será mais radiante.

CONFIE A SUA BELEZA AOS CUIDADOS DESTES DOIS CREMES

Bolão 20$00 Bisnaga 15$00

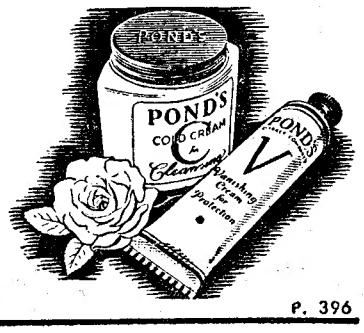

CREMES
POND'S

P. 396

DE LUTO

D. Maria da Silva Nunes

Na Rua Carlos Mardel, 105, 1.º, direito, faleceu hoje a sr.ª D. Maria da Silva Nunes Gonçalves, professora do Liceu de Passos Manuel, sogra do sr. Albano Gonçalves, empreiteiro de obras publicas, avó da menina Isabel Maria Nunes Gonçalves e esposa do sr. Raul Nunes, linotipista do «Diario de Noticias». O funeral sai amanhã, ás 10 horas e 30, da igreja de Arroios para o cemitério do Alto de S. João.

Raquel Felgueiras Ferreira

Na sua residência, Rua dos Sapateiros, 173, 2.º, direito, faleceu a sr.ª D. Raquel Felgueiras Ferreira, irmã dos srs. Francisco e Anibal Felgueiras. O funeral efectua-se amanhã, ás 11 horas, da morada acima para o cemitério do Lumiar.

SUFRÁGIOS

Vasco Armando Quintans Maggiolo

Por sua alma celebra-se missa do 30.º dia, amanhã, ás 9 e 30, na igreja dos Mártires, mandada rezar por seus avós, os bilheteiros do Teatro Nacional de S. Carlos.

AGÊNCIA MAGNO

FUNDADA EM 1874

Telef. 43189-43180-55301-62772-CC 22

R. DE SANTA MARTA, 52-A, 56-A

A maior e mais antiga organização comercial no género

MARINHA DE GUERRA

«Gonçalo Velho»

Partiu, hoje, para Macau o sr. capitão-tenente Aguiar Basto, que vai assumir as funções de imediato no aviso de 2.ª classe «Gonçalo Velho», em serviço no Extremo Oriente.

O FÓSFORO FERRERO TEM, SOBRE OS DEMAIS PRODUTOS FOSFORADOS, A VANTAGEM DE SER MAIS RICO EM FÓSFORO NATURAL, UMA VEZ QUE A SUA FRACÇÃO FOSFORADA É INTEGRALMENTE ASSIMILADA PELO ORGANISMO, DEVIDO AO PROCESSO ORIGINAL COMO É EXTRAIDO DAS SEMENTES VEGETAIS.
POR ISSO, O PÚBLICO, RECONHECENDO ESTAS VANTAGENS, NÃO TOLERA QUALQUER SUBSTITUIÇÃO, PREFERINDO SEMPRE O FÓSFORO FERRERO, CERTO DE QUE ASSIM CONSEGUIRÁ EFEITOS TÓNICO-RECONSTITUINTES, RÁPIDOS E INTENSOS.

EXIJA SEMPRE O LEGÍTIMO
Fósforo Ferrero
À VENDA EM TODAS AS FARMÁCIAS

Não deixe que o estomago lhe estrague o dia
tome imediatamente
Alka-Seltzer

Quando uma indigestão ácida lhe torna a *vida* negra, a boa disposição é *impossivel!* Tome Alka-Seltzer, aliviá-lo-á ràpidamente dando-lhe boa disposição, ao mesmo tempo que reconfortará o seu estomago. Não sendo laxativa, pode tomar Alka-Seltzer a qualquer hora.

A famosa Alka-Seltzer tem auxiliado milhões de individuos. Deixe que o auxilie tambem.

Alka-Seltzer

VIDA DESPORTIVA

Campeonato de Lisboa de basquetebol

O campeonato lisboeta de basquetebol das categorias principais da Divisão de Honra teve ontem a sua oitava jornada no Pavilhão dos Desportos. Todos os concorrentes ficaram agora com 6 encontros realizados, o que quer dizer que com mais uma saída terão alcançado o fim da primeira volta.

A reunião de ontem voltou a oferecer apreciável interesse, mormente pela importancia de que para os contendores se revestia o ultimo desafio da noite. Se por um lado se poderia crer nas vitórias do Benfica e do Sporting como desfechos mais lógicos das partidas em que intervinham—e quando dizemos mais lógicos é porque não nos repugnava acreditar que os adversários dos encarnados e dos «leões» fossem capazes de vencer—já o encontro Atlético-Algés e Dáfundo se apresentava de resultado incerto e com o aliciante de nos fornecer simultaneamente um desempate entre os dois concorrentes e um guia isolado da classificação.

Depara-se-nos ao longo da prova a segunda oportunidade de apresentar uma classificação que melhor forneça a ideia exacta das possibilidades dos concorrentes. Ei-la:

	J.	V.	D.	Marc.	P.
Atlético..	6	5	1	328 — 266	16
Algés	6	4	2	295 — 273	14
Sporting	6	4	2	286 — 26	14
Benfica	6	3	3	329 — 281	12
Belenenses... ...	6	3	3	312 — 312	12
L. Ginásio.. ...	6	2	4	299 — 320	10
C. Ourique ...	6	2	4	202 — 271	10
Boa Hora	6	1	5	289 — 352	8

Não deixa de ser curiosa a ordenação e pontuação dos clubes. O primeiro com a vantagem de dois pontos sobre os segundos; o ultimo com dois pontos de desvantagem dos penultimos; entre o guia e o lanterna-vermelha três grupos de dois—todos separados por uma diferença de dois pontos. Pode ainda acrescentar-se que esta ordenação dos clubes não está muito longe das possibilidades reveladas pelos clubes—quer dizer da que se poderia esperar mesmo que não se tivesse verificado uma ou outra surpresa.

Uma nota serve para todos os encontros da jornada de ontem: O nivelamento das marcas dos resultados. Com efeito as diferenças verificaram-se entre 4 e 8 pontos, o que implica logo a ideia de que qualquer dos desafios teve motivo de interesse pelo menos quanto á incerteza do vencedor nos derradeiros minutos.

* * *

Os desafios forneceram os seguintes resultados:

Sporting-Campo de Ourique, 36-32
Benfica-Boa Hora, 67-59
Atlético-Algés, 60-54

A partida entre «leões» e campouriquenses foi a mais fraca da série, tanto no aspecto técnico, propriamente dito, como dos numeros que ditam o resultado. O Sporting não pôde corresponder ao que dele se esperava, talvez porque o Campo de Ourique tivesse tido comportamento que excedeu as previsões. E tanto assim foi que, ao intervalo, o Campo de Ourique tinha vantagem de 6 pontos (21-15), que não podia ser contestada.

O encontro Benfica-Boa Hora já valeu bastante mais do que o anterior. Marcaram-se 126 pontos, facto que por si só valoriza a luta. Os encarnados estiveram dentro do seu habitual só diminuindo o seu rendimento no declinar do desafio, quando as eliminações dos jogadores começaram a verificar-se. Sem isso, o resultado teria, certamente, sido mais desnivelado. Louve-se mais uma vez o comportamento do Boa Hora, sempre animoso e esforçado a replicar—atributos que lhe têm permitido ser bom animador da prova.

Por ultimo, o desafio Atlético-Algés. A marcha do «score» nunca acusou desnivel acentuado. Técnicamente, talvez, as duas equipas não tenham feito basquetebol de tão boa qualidade quanto do seu valor se pode esperar, mas a responsabilidade do encontro, sentida por demais pelos contendores, pode-lhes ter reduzido faculdades.—D. D.

-o-o-o-

FUTEBOL

Deliberações da Comissão Central dos Árbitros

A Comissão Central dos Árbitros, na sua recente reunião, resolveu: Suspender a actividade da Comissão Distrital da Guarda e propôr a sua substituição, dado o desinteresse manifestado pela causa da arbitragem; determinar inquérito ás afirmações feitas pelo filiado de Braga, José Teixeira, relacionadas com o jogo Vianense-Gil Vicente; determinar inquérito á falta de comparência do árbitro Carlos Antunes Barata (Castelo Branco) ao jogo S. L. Castelo Branco-S. C. Abrantes; advertir o árbitro Eduardo Peixinho (Aveiro) por ter feito declarações publicas relacionadas com um jogo protestado; sancionar a proposta de suspensão por 15 dias ao árbitro Salvador Garcia (Lisboa) por falta de cumprimento das instruções em vigor; conceder o licenciamento ao árbitro Manuel da Silva (Lisboa); que as equipas de arbitragem sejam constituidas exclusivamente por um árbitro do seu quadro e dois auxiliares; aumentar o quadro, a titulo experimental, para proporcionar um maior numero de equipas neutras no sorteio da 1.ª Divisão, com as equipas chefiadas pelos filiados João Vale (Braga) e Alvaro Rodrigues (Coimbra); que os jogos das 1.ª e 2.ª Divisões sejam dirigidos por árbitros do quadro da 1.ª Divisão e, a titulo experimental, que os encontros da 2.ª Divisão sejam também arbitrados pelos filiados que melhores provas têm prestado: Amadeu Martins e José Teixeira (Braga), Eduardo Peixinho e Mário Garcia (Aveiro), António Gaspar e José Dias Mendes (Coimbra), Julio Braga Barros e Evaristo Silva (Leiria), Manuel Lousada, Vítor Correia e Isidoro Carmo Mendes (Santarém), Carlos Barata (Castelo Branco), Borges Loureiro e Eduardo Neves (Viseu), Carinha de Sousa e José Figueiredo (Portalegre), João Pimentel (Évora), Tiago Dionisio (Beja), V. Pinto Coelho e Joaquim Rosa (Faro), Domingos Godinho, Herminio Soares, J. Matos Heitor, Mário Ribeiro, Salvador Garcia e Silvério Bebiano (Lisboa), António Passos, Abel da Costa, Clemente Henriques e José Proença (Porto), Manuel Barulho, José Trindade e Fernando Valério (Setubal); solicitar ás suas comissões distritais que fiscalizem os jogos da 2.ª Divisão, disputados nas suas respectivas áreas, remetendo á Comissão Central os relatórios; determinar um inquérito ás declarações que se atribuem ao árbitro Abel Macedo Pires, a propósito do incidente verificado entre os jogadores Di Paola e Amorim, do Lusitano e do Belenenses, no ultimo encontro entre estes dois clubes.

O caso dos bilhetes para o jogo Lusitano-Benfica, em Evora

EVORA, 28. (Pelo telefone)—O caso da colocação dos bilhetes para o encontro de futebol entre o Benfica e o Lusitano e que tem dominado todas as conversas, foi já resolvido a favor do clube local. Tratava-se, como se sabe, da retirada de bilhetes relativos áquele jogo, por parte da Associação distrital, com prejuizo para as marcações tomadas pelo Lusitano, tal como ontem noticiámos.

As autoridades superiores do desporto consideraram ilegitima a decisão da Associação Futebol de Evora, a cujo organismo foi determinada a imediata entrega dos bilhetes para o encontro. Não foi possivel, porém, recolher a totalidade dos ingressos que os directores da A. F. E.—com excepção do seu tesoureiro—haviam retirado da colecção numerada, porque alguns deles já estavam distribuidos. Parece, todavia, que os bilhetes retirados não atingem uma centena.

Depois de solucionado o caso, anunciava-se que o Lusitano iria retirar a sua confiança ao seu delegado na Associação de Futebol, na direcção do qual ocupa o lugar de presidente.

Espanha-Argentina

MADRID, 28 — A lista completa dos jogadores convocados para o Espanha-Argentina, a disputar nesta capital no próximo dia 7 é a seguinte: Ramallets e Eizaguirre; Argilés, Biosca, Campanal, Seguer e Tarra; Antigas, Puchades e Ramoni; Basora, Pasieguito, Zarra, Marcet, Gainza, Escudero, Callejo e Joseito.

Compareceram todos hoje e vão ser concentrados em Torreledones, nos arredores desta capital, onde só poderão receber visitas justificadas.—(E/e).

RAGUEBI

Torneio de abertura

Realizam-se depois de amanhã os seguintes desafios do Torneio de abertura:

Sporting-CDUL, ás 9 e 30, no Lumiar-A, arbitro, José Povoas; Benfica A—Belenenses B, ás 9 horas, no campo do Benfica, arbitro, José Caetano; Benfica B—Belenenses A, ás 11, no campo do Benfica, arbitro, Francisco Calheiros. No dia 1 de Dezembro realiza-se o jogo entre Direito e Agronomia.

Taça «Francisco José de Serra e Moura»

No próximo dia 1 de Dezembro, pelas 15 horas, no estadio de José Alvalade, realiza-se o desafio Sporting-Benfica (reservas) do Torneio da taça «Francisco José de Serra e Moura» o qual é considerado decisivo para a primeira classificação da referida prova.

PELOS CLUBES

Clube Oriental de Lisboa

A fim de tratar de assuntos de maior interesse para as suas actividades, realiza-se, amanhã, á noite, uma sessão magna do Clube Oriental de Lisboa.

Ginásio do Alto do Pina

Depois de amanhã, pelas 16 horas, efectua-se uma sessão solene comemorativa do 41.º aniversário do Ginásio do Alto do Pina. Nessa altura, inaugurar-se-á a primeira exposição ginasista.

TEATROS E CINEMAS

Atrás do reposteiro

E' a seguinte a distribuição de figuras da peça de Claude-André Puget «Dias Felizes» traduzida por Luís Francisco Rebelo e em ensaios no Teatro Avenida: «Mariana», Madalena Soto; «Lena», Maria José; «Isabel», Sara Vale; «Bernardo», Carlos Duarte; «Henrique», Fernando Gusmão; «Miguel», Joaquim Rosa.

—Por motivos imprevistos não se efectuou ontem, no Teatro Sá da Bandeira, do Porto, a estreia da nova revista «Canta Portugal».

—Todos os efeitos e movimentos de luzes da peça «Sonho de uma noite de Verão», em ensaios no Teatro D. Maria II, são dirigidos por Emilio Lino.

—Do conjunto «Digressão Artistica Lisboa» também participam as actrizes Branca Velez e Zita Trindade.

—Encontra-se no Porto o dr. Fábio de Ronchi, que ali se avistou com a empresa do Coliseu daquela cidade, para a efectivação da temporada de ópera lirica italiana prevista para o próximo ano.

—A companhia de revistas que se encontra em Lourenço Marques, depois das representações da revista «Buiça-Cacau», estreará a revista «E' de gritos!», nova para aquela cidade.

—A companhia folclórica brasileira estreia-se amanhã no Teatro Avenida, de Coimbra, onde vai efectuar dois espectáculos.

—Regressaram a Lisboa todos os artistas da companhia Vasco Santana, com excepção dos que tomam parte no desempenho da comédia «Uma visita que não bateu á porta», que hoje se representa em Beja.

—No Clube Estefania realiza-se amanhã o benefício do antigo actor Garcia Ruas, com um espectáculo de teatro e variedades.

—Um dos quadros de fantasia da revista «Viva o luxo», em ensaios no Monumental, intitula-se «O Fado na Broadway» e é uma «charge» á actuação de Amália Rodrigues na América do Norte.

—O pianista Engelmann Malanza, que ultimamente esteve a trabalhar no Casino Estoril, partiu para Espanha em gozo de férias, com sua esposa, esperando regressar dentro de pouco tempo com um conjunto seu, inédito em Portugal.

—Na comédia francesa, ainda sem título em português, que ontem se começou a ensaiar no Teatro Avenida, tomam parte os artistas Maria Lalande, Josefina Silva, Susana Prado, Fernanda Borsatti, Assis Pacheco, Rogério Paulo, Armando Cortês e Carlos Wallenstein.

A ópera «Inês Pereira»

canta-se no domingo pela primeira vez em Portugal

Se a estreia de qualquer ópera, em qualquer país, constitui sempre um grande acontecimento, a estreia de uma ópera em português, em Portugal, sem duvida que não deixa de igualmente representar um acontecimento notável, pois raríssimas vezes tal acontece. Desta vez, porém, trata-se de levar a S. Carlos, no próximo domingo, em «matinée», o criador do Teatro português, Gil Vicente, na ópera em três actos de Ruy Coelho, «Inês Pereira», com libreto de Gino Savioti, que se estreia em português. No elenco estão os artistas escolhidos e ensaiados pelo maestro Ruy Coelho, que irão dar uma versão da melhor qualidade. Eis o elenco completo: «Inês Pereira», Helena Barros; «Vasco de Fois», Raul Proença; «Pero Marques», Mário de Oliveira; «Brás da Mata», (escudeiro), Hugo Casais; «Leonor Vaz», Vera da Cunha Teles; «Mãe», Manuela Laborde; «Estudante», Hernani Cordeiro; «Moço do escudeiro», Atilio Ferreira; «Vidal» escrivão, Alvaro Malta; «Zatão», Manuel Leitão; «Oficial», Atilio Ferreira; «Lucia», Cecilia Correia.

A ópera terá a colaboração dos Bailados Verde-Gaio do Secretariado Nacional da Informação, sendo a direcção coregráfica de Francis. A Orquestra Sinfónica Nacional terá a direcção do autor, Gina Savioti o regista. Os cenários são de Furiga e o guarda-roupa de S. Carlos e Anahory.

A bilheteira está aberta e o espectáculo não se repete, devido aos seus enormes encargos.

O actor Reginaldo Duarte

vai ter a sua festa no Capitólio

Não é vulgar organizar-se um programa tão atraente como o da festa do actor Reginaldo Duarte, no dia 1.º de Dezembro, em «sessão vermouth», ás 18 e 30, no Capitólio. E' notável a colaboração dos artistas de teatro, rádio, coregrafia e fado. Vasco Santana, António Silva e Ribeirinho juntaram-se os três «á esquina» do Capitólio e resolveram fazer um episódio para aquela tarde, interpretado pelos três, que prometem fazer rir o publico do principio ao fim. Por hoje, pode ainda anunciar-se a grande atracção, que foi o grande êxito desta temporada no Coliseu dos Recreios, «O homem máquina», apresentado por Mr. GUTO. E' um autêntico espectáculo de «music-hall», como há muito se não faz, em festas de artistas.

Yvette Chauviré

vem com a sua «troupe» ao Monumental

O Monumental inaugura a sua temporada de espectáculos musicais com um acontecimento de grande relevo artístico. Nas noites de 5, 6 e 7 de Dezembro, Yvette Chauviré, uma das maiores bailarinas da actualidade, vedeta da Ópera de Paris, e o seu conjunto, exibem-se pela primeira vez em Lisboa. Além da Chauviré, vêm os famosos bailarinos solistas, também da Ópera de Paris, dos «Bailados de Monte-Carlo», «Roland Petit», etc., Geneviève Lespagnol, Youly Algaroff e Boris Trailine.

Os programas incluem bailados do melhor repertório, tais como «Suite Romantica», «Giselle», «Romeu e Julieta», «Concertos de Varsóvia», e a inolvidável «Morte do Cisne», coroa de glória da Chauviré.

Teatro de amadores

Entrou em ensaios, sob a direcção da antiga actriz D. Arminda Rodrigues, para reabertura do Teatro Gil Vicente, em Cascais, que recebeu grandes beneficios, a opereta «Senhora dos Navegantes», com musica do maestro Amadeu Stoffel e letra de D. Fernanda Santos, João Reis e Luís Barros. O Teatro Gil Vicente pertence á Associação dos Bombeiros Voluntários de Cascais.

Primeiras exibições

«Duas causas», no Trindade, do Porto

PORTO, 27.—A famosa peça teatral que há 30 anos vem sendo tão brilhantemente desempenhada por mestre Alves da Cunha—já a vimos também interpretada em espectáculo privado por outro artista—foi agora passada á celuloide e, se outra virtude não tivesse, valia para constituir no futuro um magnífico arquivo, que servirá para mostrar aos que vierem o valor do nosso primeiro actor da actualidade.

O filme que o Trindade estreou em Portugal é uma realização de Henrique Campos, saída dos laboratórios da Lisboa Filme. A fotografia e o som merecem sinceros elogios. O argumento é o da conhecida peça, enriquecido por aquelas cenas que o teatro não nos pode mostrar, e que no filme lhe dão a maior expressão. Não concordamos, ou por outra, não gostámos de certas passagens que roçam pela farsa, nem com a inclusão daquela canção por Alberto Ribeiro, tão forçadamente encaixada.

Não sei se é devido ao facto de conhecermos muito bem a peça, que achámos o filme demasiado teatral, em cenas muito esticadas, que o cinema normalmente simplifica, pelo que os intérpretes nos dão por vezes a sensação de que estão ali apenas para preencher o tempo.

Gostámos muito das interpretações de Alves da Cunha, Elvira Velez e, num pequeno papel, de Assis Pacheco. Para grandes artistas não importa o tamanho do papel.

Os restantes todos deram boa contribuição.

Actuam no filme Mariana Vilar, Helga Liné, Berta de Bivar, António Sacramento, Artur Semedo, Santos Carvalho, Eugénio Salvador e Vasco Morgado. No final da sessão o publico, que encheu literalmente o Trindade, aplaudiu, porque gostou. No palco apareceram: Henrique Campos, Elvira Velez (a quem o publico nunca esquece chamar «Aquela Santa»), Mariana Vilar e Artur Semedo, que foram particularmente ovacionados. Foi lido um expressivo telegrama de Alves da Cunha, de saudação ao publico e justificativo da sua ausência, o que provocou entusiástica salva de palmas, como se o nosso querido artista ali estivesse presente.—C. C.

O filme do São Jorge

«A importancia de se chamar Ernesto», notável obra de Oscar Wilde, em brilhante realização cinematográfica de Anthony Asquith, tem mantido o publico de Lisboa constantemente divertido e interessado. Uma das provas desse interesse está no facto de muitas pessoas serem levadas a discutir o acerto da tradução do seu titulo. «A importancia de se chamar Ernesto», uma «comédia trivial para pessoas sérias», vive das inverosimilhanças, das inconsequências, do espirituoso absurdo do diálogo e até de um ou outro trocadilho, como o que se observa, em inglês, no próprio titulo.

Pela excelência dos intérpretes, pelos cenários que são verdadeiras obras de arte e pelo seu bela colorido, «A importancia de se chamar Ernesto» constitui um espectáculo excepcional.

Terças-feiras clássicas no Tivoli

Na próxima sessão exibe-se, a pedido, o filme inglês «Sapatos Vermelhos», comentado por João de Freitas Branco

A fim de satisfazer o pedido de muitas pessoas interessadas, exibe-se na próxima terça-feira, ás 18 e 15, o admirável filme inglês de Pawell e Pressburger, «Sapatos vermelhos», em que bailam os maiores artistas do baile do nosso tempo, como Moira Shearer, Leonide Massine, etc. Esta obra prima vai ser comentada pelo crítico de musica e bailado, sr. dr. João de Freitas Branco.

Os Reis do Espaço!

Os melhores voadores da Europa, no Coliseu. Hoje e todas as noites, a 3.ª Companhia de Circo, com as maiores atracções internacionais. Amanhã, «matinée»

Um autêntico delirio! Um autêntico turbinhão de emoções! Alegria das alegrias! Que ninguém deixe de ir hoje e todas as noites ao Coliseu, para vêr a 3.ª Grande Companhia de Circo, com leões e tigres, cães futebolistas, voadores, equilibristas em escadas, homens de borracha, poses de cristal, acrobatas excêntricos, um Mundo de maravilhas onde não falta a alegria estonteante dos mais engraçados palhaços.

Amanhã, sábalo, «matinée» ás 16 horas.

CARTAZ DOS ESPECTACULOS

MARIA VITORIA—Ás 21 e 45—«A hipócrita»
APOLO—Ás 20 e 30 e ás 22 e 45—«A maluquinha de Arroios».
AVENIDA—Ás 21 e 30 e ás 22 e 45—«O' Rora arredonda a saia».
COLISEU—A's 21 e 30—Nova companhia de circo.
SÃO LUIS—«Três histórias proibidas».
TIVOLI—«As avnturas de Fanfan la Tulipe».
SÃO JORGE—«A importancia de se chamar Ernesto».
MONUMENTAL—«Era uma vez um pirata».
POLITEAMA—«Correio diplomático».
IMPERIO—«Anna».
EDEN—«Policia e ladrão».
CONDES—«O grande mágico».
ODEON e PALÁCIO—«Basta de dinheiro».
CAPITOLIO—«Indesejaveis».
OLIMPIA—«Os mistérios do Himalaia».
TERRASSE—«Os filhos dos 3 mosqueteiros».
JARDIM CINEMA—«Eram 200 irmãos».
LYS—«O 13.º homem».
REX—«Belvedere optimista».
PROMOTORA—«Guerrilheiros nas Filipinas».

CRISTAL

O Super-Dancing de categoria internacional apresenta: Um surpreendente espectáculo de «music-hall» como há muito não se exibe em Lisboa! Uma verdadeira parada de grandes êxitos!

CARENTA BALLET
Extraordinário conjunto de baile com o excepcional bailarino ALBERTO PORTILLO

LOLITA NARANJO
Bailarina de grande classe em novas criações do seu reportório

TRIO MANHATTAN
Um cartaz da Broadway de enorme sucesso

BALLET «LAS DIAVOLINAS» com a vedeta MAYTE DE ORS-A graciosa vedeta de «music-hall» FINA CONESA
ESTER DE MURILLO * MARY ANGELES * ANGELINES GARA * LITA GONG
Orquestras TAVARES BELO com MONIZ TRINDADE e HARLÉM-JAZZ com EANANI RIBEIRO
Amanhã: UMA NOVA MODALIDADE DE ESPECTÁCULO, COM A COLABORAÇÃO DAS 25 ARTISTAS DO ELENCO DE OIRO DESTE DANCING. NO SENSACIONAL «SHOW»
AGUARELAS INTERNACIONAIS
Uma realização dos extraordinários artistas LOLITA NARANJO e ALBERTO PORTILLO

VITORIA (Dancing n.º 1 do Parque Mayer)

APRESENTA
PELA 1.ª VEZ EM PORTUGAL
A GRANDE CANCIONERA MEXICANA
MAGALLI
com o seu conjunto musical
LOS RANCHEROS
E o mais aplaudido conjunto artistico:
Lilian de Nagi, Isabelita Serrano, Manolo Moncadel e Montserrat Esquiroz

VARIEDADES Amanhã e Domingo às 20,45 e 23 horas
Últimas representações da hilariante comédia
Marido em experiência
com VASCO SANTANA, ANTONIO SILVA, HORTENSE LUZ, MARIA HELENA, HENRIQUE SANTANA, EMILIO CORREIA, MARIA SCHULTZ e HOLBECHE BASTOS.
Domingo, ás 16 horas, ultima «matinée»

Leiam o jornal humoristico «SEMPRE FIXE»

RITZ CLUB ◄ NOVA GERENCIA ►
Rua da Glória, 5 Hoje, às 22 horas
Reabertura deste elegante «Dancing» com um seleccionado programa de
MUSIC-HALL
Rigorosa selecção Servem-se ceias

MARIA VITORIA
ESPECTACULO INTEIRO, ÀS 21 e 45
Exito colossal da extraordinária peça dramática em 3 actos
A HIPÓCRITA
Justa consagração da extraordinária artista MARIA LALANDE

AVENIDA

TODAS AS NOITES
A'S 20,30 E 22,45
EM 3.º MÊS DE
REPRESENTAÇÕES A GRANDE
REVISTA POPULAR

Ó ROSA ARREDONDA A SAIA

com
EUGENIO SALVADOR, SANTOS CARVALHO, TERESA GOMES, HUMBERTO MADEIRA, Alda Pinto, Artur Peres, etc.
AS ATRACÇÕES
HELGA LINÉ e ANA PAULA
COLABORAÇÃO DE
MADALENA SOTTO

GRANDE EXITO DAS INTERNACIONAIS
MAJA KASSEL e MISTER BRONI

LUGARES DESDE C$00

PENEDO DA SAUDADE

R. do Telhal, 6-B—Telef. 32444
RESTAURANTE TIPICO
Almoços, Jantares e Ceias — Fados e guitarradas
Direcção artistica de **AURA RIBEIRO**
com a colaboração de **Adelaide Faria, Manuel de Almeida, Alvas da Fonseca «Joseca», José Marques e Armando Silva.**
— Ambiente coimbrão —

APOLO

HOJE
A's 20,30 e 22,45
A célebre comédia em 3 actos do grande humorista ANDRÉ BRUN

A MALUQUINHA DE ARROIOS

o mais extraordinário exito de gargalhada de todos os tempos, a preços acessíveis.
com um sensacional elenco artistico

LUSO

Animador **Modesto Maia**
HOJE, **FADOS**— E O ENTREACTO
MA' VIZINHANÇA

TALMA FILMES apresenta hoje no

CINEMA
MONUMENTAL

UMA SÁTIRA ESPANTOSA QUE VAI CONQUISTAR A SIMPATIA DO PÚBLICO!

ERA UMA VEZ UM PIRATA...
em TECHNICOLOR
com
Donald O'CONNOR
Helena CARTER
e WILL GEER • JOHN EMERY • HOPE EMERSON

Um pobre diabo, condenado a servir de aperitivo aos tubarões, vê-se, repentinamente, senhor de uma nau que arvora a bandeira negra...

● Aquele que não podia ver sangue é cognominado «O Sanguinário» e as suas heroicas proezas fazem rir às gargalhadas!

MAXIME

SEMPRE O MELHOR EM TUDO!

UM EXITO DE QUE TODOS FALAM
BALLET LUSITANO
em novas criações regionais
UM CONJUNTO COREOGRÁFICO DE CLASSE!

A SENSACIONAL ATRACÇÃO
nos seus extraordinários bailados flamencos:
QUETI CLAVIJO
no apogeu da sua arte sempre arrebatadora
com o famoso guitarrista **BERNABÉ MORON**

QUETI CLAVIJO

MUSICA PELOS CONJUNTOS
TROPICAL BOYS e JOSÉ MESQUITA E A SUA ORQUESTRA

Os principes do baile espanhol
LUISA y MARIO

ABILIO HERLANDER TRIO VITÓRIA

PEPITA ROMAM ◆ ISABEL COUZO ◆ CARMEN VIVO' ◆ SARITA y CARO

LUTA LIVRE

HOJE às 21,45 no Estádio Internacional (Parque Mayer, recinto coberto)

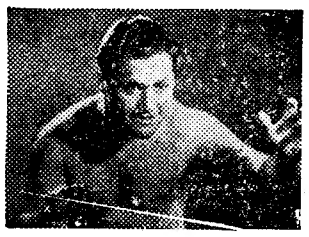

JOE LUIS

Campeão da Europa, título ganho no «ring» com a sua força, a sua agilidade e a sua dureza, está numa forma surpreendente. Nunca Joe Luis se apresentou em Lisboa como desta vez e disposto a defrontar todos os adversários que lhe opuzerem. Mas... **JOE LUIS** combate hoje contra o jovem **JAIMERI,** que tem dado provas de valor e pouco capaz de pôr em cheque o indomável Joe. Um combate que se adivinha empolgante e repleto de fases de luta dura e em que a vitória é uma incógnita. **Barrigana** campeão de Portugal, contra **Jota** num combate que se apresenta disputadíssimo. **Lobo da Costa-Mateus** a arte contra a dureza. **Rebordão-Passos** a astucia contra a violência.

Cartaz dos Cinemas

ESTREIA DE HOJE: ERA UMA VEZ UM PIRATA... MONUMENTAL

SÃO LUIZ — Telf. 27172
A's 15.15-18.15-21.30
6.ª e ultima semana da sensacional obra-prima italiana
Três histórias proibidas
com Eleanora Rossi Drago, Antonella Lualdi e Lia Amanda

EDEN — A'S 21.30 — Telef. 20768
ÁS 15.30—18.15 - 21.30
Em segunda semana
Polícia e Ladrão
Extraordinária interpretação de TÔTÒ, com ALDO FABRIZZI

SÃO JORGE — Plat. 54153-Bal. 54154
A's 15.15 — 18.15 — 21.30:
Segunda semana triunfal
A IMPORTANCIA DE SE CHAMAR ERNESTO
Em tecnicolor com Edith Evans e Michael Redgrave

CONDES — A's 15.15 - 18.15 - 21.30 — Telef. 22523
3.ª semana de gargalhada com o desconcertante CANTINFLAS em
O grande mágico
o máximo da hilaridade

ODEON — Ás 21 e 30
UM EXITO COLOSSAL!
BASTA DE DINHEIRO

PALACIO — Ás 21 e 30
A graciosa sátira à vida dos novos ricos, com ANNA MAGNANI e VITTORIO DE SICA

LIS — Tel. 48560 — Ás 21,15
Onde os abutres não voam
Furia branca

REX — Telef. 29656 — Ás 21 h
Belverede optimista
Feras que foram homens

TIVOLI — Telef. 50595
A's 15-18.15-21.30: A grandiosa produção francesa
As aventuras de Fanfan La Tulipe
com Gerard Philipe e Gina Lollobrigida

POLITEAMA — Tel. 26305
A'S 21,30—Em segunda semana!
O sensacional filme de emoção e espionagem
Correio diplomático
UMA AVENTURA ESPANTOSA
com Tyrone Power e Patricia Neal
Todos os dias: A's 15.15, 18.15 e 21.30

MONUMENTAL — TEL. 55131
Hoje, às 21.30: Estreia da hilariante sátira aos filmes de corsários
Era uma vez um pirata...
com DONALD O'CONNOR e HELENA CARTER

IMPÉRIO — Telefs.: Plateia 55134. Balcões, 55135.
Hoje, às 21.30
Em terceira semana
ANNA
Um drama apaixonante com SILVANA MANGANO, Raf Vallone e Vittorio Grassman

CAPITOLIO — TEL. 27493
A's 21.30 — GRANDE EXITO!
Um filme de intensa emoção magistralmente interpretado!
INDESEJAVEIS
com Anne Baxter, Dole Robertson e Miriam Hopkins

TERRASSE — Tel. 20917—Ás 21.15
Os filhos dos 3 mosqueteiros
A CIDADE MAGICA

CASINO ESTORIL
A'S 21 e 30
Ruth esposa querida
com Joan Caulfield

OLIMPIA CLUB

AMANHÃ
ESTREIA
da grande estrela de baile
LITA INSO

Grandioso exito da genial estrela de baile
ORISA DANTE'S
Num sensacional programa com os gentis
coupletistas e bailarinas — **Isabelita Tomaz — Carmen Ubilla — Margot Gallego — Lita de Valencia** e as **ORQUESTRAS YANKEE STARS** e **OLIMPIA** com o seu cantor **Gil Romero**

VISITE O NOSSO **RESTAURANTE** com entrada pela **RUA DOS CONDES, 9**
CEIAS com **FADOS** e **GUITARRADAS pelo mais popular elenco**
Direcção de OSCAR SILVA TAVARES

MAXIME

A PARTIR DE DEZEMBRO

«SOL DA MEIA NOITE»

UM DESFILE DE NOVIDADES QUE RENOVA A APRESENTAÇÃO DE ESPECTÁCULOS MUSICAIS EM PISTA!

CRISTAL

— DANCING —
AGUARELAS INTERNACIONAIS

Amanhã:
Uma nova modalidade de espectáculo arrevistado com a fantasia

EM 3 LINHAS

Foi oficialmente marcada a data de 14 de Dezembro para a realização do jogo de futebol Portugal-Argentina.

///

Por determinação superior fica suspensa a autorização para a abertura dos estabelecimentos de mercearia até ás 12 horas, no próximo feriado de 8 de Dezembro, excepto para a cidade de Lisboa».

///

Da comissão administrativa do Centro de Normalização, a que preside o eng.º Fausto Alcantara Carreira, fazem parte os eng.os Magalhães Junior, Guimarães Lobato e Carlos Garcia Alves.

///

O novo director do «Laboratório de Ensaios Fisico-Quimicos é o eng.º Machado Palha.

///

A Camara Municipal de Aveiro está autorizada a contrair um empréstimo na Caixa Geral de mil contos para a construção dos arruamentos que hão-de servir a futura Escola Industrial e Comercial.

///

Começam no dia 3 de Dezembro as provas práticas do concurso para admissão de dactilógrafos do quadro permanente do Laboratório Nacional de Engenharia Civil. Há 56 candidatos.

///

Os primeiros-conservadores e os primeiros-bibliotecários poderão requerer a sua transferência para o lugar de director da Biblioteca Publica e Aquivo Distrital de Braga.

Reuniões científicas

Curso de Aperfeiçoamento Médico-Sanitário

O programa do V Curso de Aperfeiçoamento Médico-Sanitário, que termina amanhã, continuou hoje a cumprir-se.

A's 9 e 30, no Hospital Escolar, o prof. Eduardo Coelho falou sobre «O tratamento da insuficiência circulatória crónica», seguindo-se algumas demonstrações práticas nas enfermarias.

A's 15 horas, os trabalhos prosseguiram com duas conferências, pelos srs. drs. Francisco Ervedosa Felix Machado e Rocha Pinto, respectivamente, sobre «Toxemias gravidicas» e «Aspectos rádiológicos das lesões mais frequentes dos ossos».

Estas duas conferências, a primeira na Maternidade Magalhães Coutinho e a segunda, na Ordem dos Médicos, pertencem aos ramos de Ginecologia e Obstetricia e de Radiologia, que também fazem parte do programa do Curso de Aperfeiçoamento.

Dias Estomatológicos

PORTO, 28 — Por iniciativa do Serviço de Estomatologia do Hospital da Misericórdia, e com a colaboração da Sociedade Portuguesa de Estomatologia, vai realizar-se amanhã e na segunda-feira, uma grande reunião de médicos portugueses da especialidade, para a qual já estão inscritos mais de cinquenta. Elaborou o programa da reunião o conhecido médico portuense dr. Frazão Nazaré, director-clinico do Hospital da Misericórdia.

A sessão inaugural efectua-se amanhã, ás 10 horas, presidindo ao acto o reitor da Universidade do Porto e dando uma lição o prof. Alvaro Rodrigues. Do programa constam uma sessão operatória, sessão de trabalhos, visitas, passeio e um almoço de confraternização.

Um parto de 7 gemeas

que não passou de mistificação

As agências telegráficas informaram hoje, em telegrama de Santiago do Chile, que uma mulher de 32 anos, de nome Carmen Molina, dera á luz sete raparigas e que tanto a mãe como as crianças se encontravam de saude, dizia uma agência, ao passo que outra afirmava ser melindroso o seu estado

Como se sabe, nos ultimos anos, tem havido alguns casos de quinquagemeos e ainda no principio deste ano se deram dois no Brasil e um em Macassar, (Indonésia), mas nem todos eles sobreviveram.

O ultimo sobrevivente de um parto de seis gemeos nascidos em Chicago, no século passado, morreu este ano em Nova York.

De um caso de sete gemeos é que não havia memória—e continua a não haver, porque se trata de uma mistificação, segundo as proprias agências mistificadas nos comunicam.

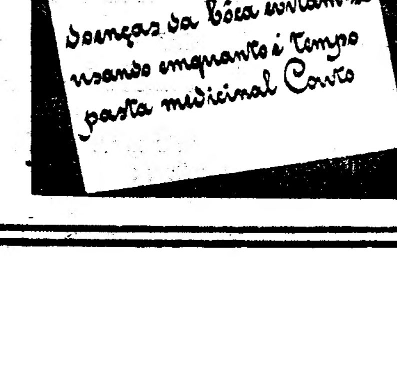

Na Maternidade Alfredo da Costa

Foram hoje discutidos *importantes problemas* no Congresso de Protecção á Infância

Em prosseguimento dos trabalhos do I Congresso Nacional de Protecção á Infancia, efectuou-se hoje, pelas 9 horas, no auditório da Maternidade Dr. Alfredo da Costa, a segunda sessão, para serem expostos os temas pertencentes á 1.ª Secção e 3.ª subsecção, dedicada á «Saude Escolar».

O anfiteatro encontrava-se replecto de uma assistência constituida, na sua maior parte, por clinicos da especialidade, e professores.

Presidiu o sr. dr. Francisco Manuel Fonseca e Castro, ladeado pelos srs. drs. prof. Carlos Salazar de Sousa, José dos Santos Bessa, prof. Castro Freire e Cordeiro Ferreira.

Antes de se iniciarem os trabalhos do dia, usou da palavra o sr. dr. Manuel dos Santos Farmhouse, para expor o seu tema «Ginástica e educação fisica na escola», que tinha sido adiada para hoje. O orador fez considerações sobre as medidas a tomar pelos educadores, sob esse aspecto, bem como as vantagens da prática do exercicio fisico disciplinado.

Entrando própriamente nos trabalhos do dia, ocupou a tribuna de orador o sr. dr. Américo Cortês Pinto, que expôs o tema «Saude escolar no ensino primário», principiando por dizer:

—Ao abeirar-se de um estudante, e particularmente dum estudante de uma escola secundária, o médico escolar deve sentir que tem nas suas mãos, mais do que o destino de uma vida, o destino da própria Nação. A saude dum corpo, sim, porém em função duma alma.

Em seguida alargou-se em considerações acerca do trabalho do médico escolar e das diferentes formas como ele deve ser orientado e efectuado. Depois de se referir ás principais causas que perturbam o equilibrio psico-fisiológico dos estudantes, afirmou:

—De facto, pode haver preguiça organica, não patológica mas fisiológica, revelável sobretudo se atendermos á instabilidade que caracteriza as diversas fases da adolescência e ao rebate que elas trazem ao dominio organico-cerebral. E' a preguiça que eu denominei de ordem ontofisiológica, e que embora transitória e peculiar a certas crises etárias, pode, pelo transtorno trazido á vida escolar, interromper irremediávelmente a carreira do estudante, causando-lhe prejuizos que se reflectem sobre todo o futuro do individuo. A notar ainda o que denominei «paradoxo das sensações não sentidas», isto é, de sensações que permanecem fora do campo da consciência, e que, mantendo o aluno sob uma pressão inibitória do esforço escolar, o levam a considerar-se a si próprio como preguiçoso psiquico, falho de capacidade moral para o estudo. E por fim, os casos de inadaptabilidade ás actividades mentais, devidos a uma impulsão da actividade vital que se afirma no sistema muscular, e que impele os individuos para uma actividade física incompativel com o quietismo prolongado da cultura teórica. São individuos desviados dos mestres pelos próprios pais, que os impelem para as profissões de especulação mental, e que, se trocassem o liceu pela aprendizagem profissional, deixariam de ser lentamente inutilizados por uma falsa preguiça, para se poderem afirmar como artifices.

E finalisando:

—A defesa preventiva e profilática exerce-se continuamente, sendo notáveis as realizações feitas em relação á saude publica nos meios escolares, particularmente no que respeita á luta contra a variola, a difteria, a febre tifóide e a tuberculose.

No final da exposição, discutiram acaloradamente o tema os srs. drs. Almada Araujo—que teve uma briihante intervenção, aplaudida pela assistência—João Santos e Fernando Correia.

Usou seguidamente da palavra o sr. dr. Lopes Parreira, que versou o 3.º tema do dia: «Saude escolar no ensino primário», falando dos problemas que se prendem com a higiene escolar do ensino primário e infantil. Referindo-se, também, á etiologia e á terapeutica da miséria, como mal social, aos dispensários escolares, profilaxia das doenças infecto-contagiosas e ensino de higiene, afirmou:

—E' entre a mocidade que urge prégar a higiene, para no seu meio criar outros tantos apóstolos dessa ciência; os elementos novos têm uma receptividade máxima para adaptarem as noções adquiridas ás necessidades da vida. E assim, é na escola que tem de se ensinar higiene, de se dar o exemplo da higiene, de se insistir nas necessidades da higiene.

Mais adiante:

—Pugnando por este ensino desde 1931, consegui ver publicados em 1935, com grande satisfação, a lei 1916 de 25 de Maio, e o decreto 25.946, de 15 de Outubro, que instituiram a disciplina de Higiene e Puericultura nos liceus

(Continua na 11.ª página)

Há 30 anos

O Governo demitíu-se

Em 28 de Novembro de 1922, o «Diário de Lisboa» informava:

«Ao contrário do que muitos políticos supunham, o sr. António Maria da Silva declarou a crise fora do Parlamento. A esta hora, depois de encerrada a sessão por falta de numero na Camara dos Deputados, estão-se realizando as «démarches» para a constituição do novo governo. Consultados pelo sr. presidente da Republica, os representantes dos vários partidos que foram convidados para ir ao palácio de Belém, afirma-se que serão unanimes em indicar ao chefe do Estado o nome do sr. António Maria da Silva para presidir ao novo ministério».

O Plano de Fomento

começou a ser discutido na Assembleia Nacional

A Assembleia Nacional iniciou esta tarde, sob a presidência do sr. dr. Albino dos Reis, os trabalhos práticos da 4.ª e ultima sessão legislativa da 5.ª legislatura, com a discussão, em ordem do dia e na generalidade, da proposta de lei, referente ao Plano de Fomento Nacional continental insular e ultramarino, para os próximos seis anos.

A proposta foi largamente apreciada pelo sr. Francisco de Melo Machado que, em nome da Comissão de Economia, apresentou uma proposta, com alterações, algumas delas de acordo com as sugestões da Camara Corporativa.

Deve seguir-se, no uso da palavra, o sr. dr. Nunes Mexia.

OURO SÓ PELO PESO

Não se paga feitio. Ourivesarias do BARATEIRO PIMENTA, Pavilhão dos Ourives, 12 e 13, e Rua Augusta, 253 a 257.

«HAUTE COIFFURE FRANÇAISE»

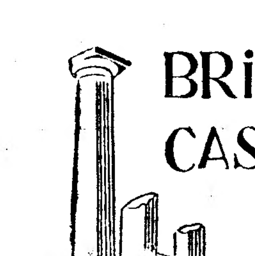

BRITOS & CASIMIRO

Participa ás Ex.mas Senhoras que foi neste moderno Instituto de Beleza que se pentearam os manequins que fizeram as recentes passagens de modelos das principais casas de **Alta-Costura.**

LINHA PANACHE E GAVROCHE

ANIK **Maçagista francesa especializada**
Manicuras e Pedicura **Av. da Liberdade, 236—Telef. 5 2944**

On parl français, English Spoken, Man spricht Deutch

A homenagem prestada à memória de Norberto de Araujo pelo júri do S. N. I.

(Continuação da 1.ª página)

Prémio Afonso de Bragança—(Jornalismo—Reportagem)—4.000$00 — Concorreram doze series de reportagens. O juri resolveu, por unanimidade, que fosse dado o prémio a «Velhas reportagens» e «A cerimónia do encerramento do Ano Santo», de Norberto de Araujo, grande reporter e grande profissional e ainda como homenagem á sua memória.

Palavras do dr. José Manuel da Costa

Aos brindes pronunciou um breve discurso o secretário nacional da Informação, que começou por aludir a alguns momentos penosos que a atribuição dos prémios literários do S. N. I. lhe tem acarretado, para se referir depois á «tarefa desagradável e antipática» que os juris têm de desempenhar, pelo que dirigiu aos componentes dos mesmos os melhores agradecimentos pela sua devotada colaboração.

Disse que ainda não foi possivel alterar as normas pelas quais se rege a atribuição dos prémios, pelo que os de 1951 são ainda distribuidos de acordo com essas normas.

Passando depois a referir-se ao concurso de 1951, o sr. dr. José Manuel da Costa disse que, pelas obras que concorreram, não se pode, evidentemente, avaliar da produção intelectual portuguesa, pois alguns prémios até ficaram desertos, como por exemplo o de Poesia, o que era lamentável «num País de poetas».

O orador abordou então a atribuição dos prémios «História» e «Jornalismo» e, a propósito, declarou:

—Em ambos os casos temos a deplorar a perda recente de dois concorrentes, um já premiado em anterior concurso, outro precisamente galardoado com esta pequena glória do Mundo, breves dias depois de se lhe terem aberto as portas de uma glória, sem duvida mais alta, porque são as portas da Eternidade. Refiro-me ao prof. dr. Queirós Veloso e ao jornalista Norberto de Araujo, de quem se não dirá que não serviram em alto grau a inteligência nacional, honrando—um e outro—os campos de actividade cultural a que se dedicaram. Pobres serão os prémios para os seus merecimentos».

O secretário nacional destacou depois os resultados daquela jornada literária e, prosseguindo, focou a personalidade dos escritores premiados. Dedicou especiais e mais calorosas palavras ao escritor australiano Alan Villiers, que conquistou o «Prémio Camões», dizendo que o livro que lhe deu esse galardão, além de constituir uma epopeia aos pescadores portugueses, representa também uma propaganda magnifica do nome português no Mundo, pois o seu livro está publicado em duas linguas—a inglesa e a portuguesa—e tem já numerosas edições. Citou algumas passagens de Alan Villiers, lembrou como o autor se refere á tarefa dura dos pescadores nos pequenos doris e concluiu por afirmar que essa obra literária bem merece ficar sob o signo do Prémio Camões e que o seu ilustre autor bem merece a gratidão de todos os Portugueses.

Uma prolongada salva de palmas coroou as palavras do sr. dr. José Manuel da Costa.

Resta-nos registar, com desvanecimento, o galardão atribuido, postumamente, a Norberto de Araujo pelo juri que considerou as obras apresentadas para o «Prémio de Jornalismo-Reportagem», bem como as palavras que o secretário nacional da Informação hoje dedicou á sua memória. Grande reporter, de rara sensibilidade, Norberto de Araujo teve assim mais uma consagração, já para além da vida, a testemunhar como o seu nome e a sua lição de jornalismo perdurarão pelos tempos, em afirmação de uma personalidade que não morre nem esquece.

O eng. Pereira Jardim

regressa á Metrópole

LOURENÇO MARQUES, 28.—Regressou á Metrópole, de avião, o sr. engenheiro Jorge Pereira Jardim, administrador-delegado da Lusalite, no Dondo. No aeroporto de Mavalane teve afectuosa despedida, comparecendo o sr. governador-geral de Moçambique, comandante Gabriel Teixeira, secretário-geral, capitão Castro e Silva, presidente da Camara Municipal de Lourenço Marques, dr. António Aires, e numerosos amigos e admiradores.—(Lusitania).

MODERNAS

Elegantes, práticas pelos mais
Em tecidos e padrões escolhidos da ul

Caíu um avião
perto de Coimbra
e morreu o piloto
alferes miliciano

COIMBRA, 28.—(Pelo telefone).—Hoje, pouco depois das 10 e 30, quando a cidade era sobrevoada por dois caças da base da Ota a uma altura de cerca de 300 metros, o piloto de um dos aparelhos fez um esboço de acrobacia, ao mesmo tempo que duma das asas do aparelho começava a sair um rolo de fumo, indo o aparelho a breve trecho despenhar-se numa terra de semeadura, em S. Sebastião, próximo de Santo António dos Olivais e explodindo com fragor.

O avião, que era da marca «Thunderbolt», caiu numa vala cheia de água e onde abriu um grande buraco. As chamas elevaram-se rápidamente a grande altura e numa área afastada foram então encontrados estilhaços do avião. Uma asa, por exemplo, foi parar a cerca de cem metros.

Os bombeiros municipais montaram imediatamente um serviço de combate ao fogo, tendo conseguido, pouco depois, retirar o cadáver do infeliz piloto, que era o alferes-aviador miliciano sr. Luís Teófilo Afonso da Veiga, de 24 anos, filho do sr. Alcino Abel Veiga e da sr.ª D. Augusta Rosa Afonso Veiga, natural da freguesia de Izeda, distrito de Bragança.

Alistou-se no Exército em 2 de Agosto de 1948, foi promovido a alferes miliciano piloto-aviador em 12 de Agosto de 1951 e colocado na Base Aérea n.º 2, em 5 de Novembro do ano findo. Usufruia a amizade e a simpatia de todos os seus subordinados e superiores, dadas as suas excelentes qualidades de carácter e de bondade. Era considerado entre os seus camaradas, como um aviador competente, sabedor e apaixonado por todos os assuntos relacionados com a aviação.

O outro avião que andava a sobrevoar a cidade de Coimbra era pilotado pelo 2.º sargento piloto Vítor Dias dos Santos, o qual recolheu á base da Ota, a comunicar o sucedido.

O corpo do desditoso alferes-aviador encontra-se depositado no hospital desta cidade, não estando ainda marcado o dia do funeral.

No local do desastre compareceram, logo após a ocorrência, os srs. general Almeida Topinho, comandante da 2.ª Região Militar, tenente-coronel Sanches, comandante da G. N. R. e capitão Paulo Afonso, comandante da P. S. P.

Volta a Portugal em automóvel

Os melhores resultados
registados esta tarde
nas provas de Monte Gordo

MONTE GORDO, 28. (Pelo telefone) — A' partida de Lisboa, á meia-noite, os concorrentes, como se previa, viram-se rodeados de ambiente de curiosidade, tendo-se reunido numerosa assistência na Praça do Marquês de Pombal. Alguns carros, construidos especialmente para provas deste genero, foram observados com muito interesse e os seus condutores por vezes saudados com entusiasmo.

Não alinharam á partida de Lisboa os n.os 7, Joaquim Nunes da Silva; 20, Eduardo Avelar Teles, e 35, dr. Manuel Pereira Machado.

Da capital a Monte Gordo os automobilistas não conheceram dificuldades, a não ser as das más condições do tempo. Com efeito, caiu insistentemente uma chuva miuda e fria. No entanto, os dez primeiros corredores a abalar de Lisboa foram menos prejudicados pelo mau tempo.

Todos chegaram a Monte Gordo, depois de percorridos 432 quilómetros, aparentando a melhor disposição. Não se registaram quaisquer acidentes. A marcha fez-se, pois, com a maior regularidade.

Em Monte Gordo, os automobilistas foram recebidos com entusiasmo, tendo-os a Sacor cumulado de gentilezas.

A despeito da chuva e da hora tardia, muitas pessoas se aglomeraram nas várias terras para ver passar os concorrentes. Estes, sempre em marcha firme e cautelosa, sem quaisquer sobressaltos, atravessaram, sucessivamente, Vila Franca de Xira, Pegões, Merateca, Alcacer do Sal, Santiago do Cacem, Odemira, Lagos e Faro, tendo começado a chegar a Monte Gordo ás 9 h. 36 m.

Resultados das duas primeiras provas complementares

Em Monte Gordo houve um periodo de neutralização que durou 2 h. 44m., e no decorrer do que se disputaram as duas primeiras provas complementares, na entrada da meta: um quilómetro de arranque, seguido de um quilómetro lançado. Tratava-se, pois, de duas provas susceptiveis de fornecer já uma ideia mais ou menos segura sobre as possibilidades dos concorrentes e a qualidade dos carros utilizados.

Verificaram-se os seguintes resultados:

Quilómetro de arranque

1.ª Classe—1.º, D. Fernando Mascarenhas, 32,24 s.; 2.º, Hermano Sergio Martins Areias, 33, 27 s.; 3.º, Manuel José Matos Gil, 33,33 s.; 4.º, António Malfeito Freire, 39,95 s.; 5.º, Elias Lopes Rodrigues, 41,32 s.; 6.º, Joaquim Rios de Oliveira, 47,33 s.

2.ª Classe—1.º, Simon Hansen, 34,40 s.; 2.º, Manuel Vieira, 38,10 s.; 3.º, José Barreiros, 39,44 s.; 4.º, D. Afonso Burnay, 39,73; 5.º, João Castelo Branco, 39,86 s.; 6.º, Luis Filipe Aguiar, 40,59 s.; 7.º, Daniel Magalhães, 41, 29 s.; 8.º, Fernando Coelho, 41,59 s.; 9.º, José Vilhena dos Santos, 44,00 s.

3.ª Classe—1.º, Joaquim Filipe Nogueira, 34,05 s.; 2.º, Fernando Stock, 34, 21 s.; 3.º, João Graça, 36,18 s.; 4.º, António Alves de Almeida, 38,38 s.; 5.º, José Ferreira Baptista, 39,72 s.; 6.º—Joaquim Nunes dos Santos, 40,94 s.; 7.º, Alberto Nunes Carvalho, 41.03 s.; 8.º—Alberto Garcia Matos, 42, 28 s., 9.º, Joaquim Brás, 42,74 s.; 10.º, João Castro, 42, 78 s.: 11.º, Manuel Nunes dos Santos, 44.28 s.; 12.º, Mário Silva Gonzaga Ribeiro, 44,32 s.

4.ª Classe—1.º, Salvador Vilamaior, 43, 76 s.; 2.º, Vasco Rodrigues da Silva, 45.23 s.; 3.º, Miguel dos Santos, 46,05 s.; 4.º, José Abreu Valente, 48,05; 5.º, Afonso Coelho Pinto, 49.24 s.

5.ª Classe—1.º, José Emidio da Silva, 44.97 s.; 2.º, José Almeida Simões, 46.86 s.; 3.º, António Augusto Parente, 47,65 s.; 4.º, João Alvaro Ferreira, 48.45 s.; 5.º, Henry Querin, 49,45 s.; 6.º, José Mourato Vermelho, 51,87 s.

Quilómetro lançado

1.ª Classe—1.º, D. Fernando Mascarenhas, 22, 35 s.; 2.º, Manuel Matos Gil, 23,30 s.; 3.º, Hermano Areias, 27,03 s.; 4.º, Joaquim R. Oliveira, 27,05 s.; 5.º, Elias Rodrigues, 27,25 s.; 6.º, António M. Freire, 27,28 s.

2.ª Classe—1.º, Simon Hansen, 22,76 s.; 2.º, D. Afonso Burnay, 25,42 s.; 3.º, José Barreiros, 26,69 s.; 4.º, Manuel Vieira, 27,04 s.; 5.º, João C. Branco e Daniel Magalhães, 27,96 s.; 7.º, L. F. Aguiar, 28,78 s.; 8.º, F. M. Coelho, 28,89 s.; 9.º, José V. Santos, 30,18 s.

3.ª Classe—1.º, A. F. Stock, 22,92 s.: 2.º, J. F. Nogueira, 24,00 s.; 3.º, João Graça, 25,20 s.; 4.º, A. A. Almeida, 27,05 s.; 5.º, J. N. Santos, 28,52 s.; 6.º, J. Brás, 29, 41 s.; 7.º, M. S. Santos, 29.63 s.; 8.º, J. Castro, 29.73 s.; 9.º, J. F. Baptista, 30,32 s.; 10.º, A. G. Matos, 30,60 s.; 11.º, A. N. Carvalho, 30,63 s.; 12.º, M. G. Ribeiro, 32.02 s.

4.ª Classe—1.º, J. A. Valente, 32.12 s.; 2.º, V. Rodrigues, 32.71 s.; 3.º, L. M. Santos, 32,75 s.; 4.º, S. Vilamaior, 33,53 s.; 5.º, A. C. Pinto, 36,27 s.

5.ª Classe—1.º, J. Silva, 31. 74 s.; 2.º, J. A. Simões, 33,03 s.; 3.º, A. Pereira, 34,62 s.; 4.º, H. Querin, 35,36.; 5.º, J. M. Vermelho, 35,61 s.; 6.º, A. A. Parente, 35,59 s.

De Monte Gordo a Manteigas

Os corredores partiram ás 12 h. 20 m., de Monte Gordo em direcção a Manteigas, onde deverão começar a chegar á meia-noite e 44 minutos. Em Manteigas haverá mais uma neutralização, esta de 1 h. 16 m., aproveitada para a efectivação de uma prova de velocidade de 3 quilómetros, seguida de 20 quilómetros de regularidade absoluta, até Gouveia.

Os automobilistas passarão por Mertola, Beja, Reguengos, Borba, Elvas, Campo Maior, Portalegre, Castelo Branco e Covilhã.

A passagem por Tavira

TAVIRA. (Pelo telefone)—Os concorrentes á 4.ª Volta a Portugal passaram por esta cidade, das 8 h. e 10 m. ás 9 h. 25 m., com destino a Monte Gordo.

Os serviços de policiamento estiveram a cargo da Policia de Viação e da Comissão de Turismo e foram dirigidos pelo chefe Manuel Baptista da Silva.

Na Praça da Republica, juntaram-se muitos curiosos, á passagem dos corredores.

Chegou à India
o ministro da Justiça

(Continuação da 1.ª página)

para todos os efeitos, o programa das comemorações tem de se considerar que começa hoje, com a chegada dos ministros.

A' hora a que telefonamos, acumulam-se no cais de Dona Paula as mais representativas entidades civis, militares e eclesiásticas, que hão-de receber o sr. prof. Cavaleiro de Ferreira, ministro da Justiça, e o seu colega do Governo espanhol, os quais, tendo viajado de avião desde Lisboa a Bombaim, fizeram o resto da viagem no aviso «Afonso de Albuquerque».

Após o desembarque em Dona Paula, previsto para as 16 horas, haverá sessão de recepção nos Paços do Concelho. O governador-geral, acompanha o representante do Governo português e o representante do Governo espanhol, a bordo do gasolina que os traz a bordo, desde Mormugão

O Sol já se sumiu no horizonte há mais de uma hora, num clarão alaranjado e quente, recortando-se na linha do horizonte imagens do mais puro estilo da paisagem tropical.

Os cais estão apinhados de gente, sendo impressionante o colorido da mancha que resulta da sua variada indumentária, em que se não perde de vista a obediência a um protocolo rígido, á força do qual se distila por todos os poros. Não deixa de ser curioso, afinal, que os modernos meios de comunicação nos deixem transmitir esta nota de reportagem a tempo de a publicarmos hoje mesmo. Isso deve-se, efectivamente, ao facto de terem sido estabelecidas ontem as comunicações radiotelegráficas entre a Metrópole e estas longínquas paragens. A' dedicação e á proficiência técnica do eng.º Manuel Viana, que dirigiu os respectivos trabalhos, se fica a dever que tenha sido possível concluir a tempo o importante melhoramento. —*M. N.*

A chegada a Bombaim

BOMBAIM, 28.—Chegaram a esta cidade os ministros da Justiça de Portugal e da Espanha que se dirigem á cidade de Goa, em representação dos respectivos governos para assistirem ás comemorações do IV centenário da morte de São Francisco Xavier.

Os ministros, que viajaram de avião, tiveram alguns atrasos em Roma e Cairo, pelo que a sua chegada a Bombaim se verificou mais tarde do que estava previsto.

No aeroporto, o prof. dr. Cavaleiro de Ferreira e o seu colega espanhol eram aguardados pelo ministro de Portugal, dr. Vasco Guerin, altos funcionários e representantes diplomáticos.

Depois de curta estadia, os representantes de Portugal e da Espanha embarcaram a bordo do aviso «Gonçalves Zarco» para Goa, devendo chegar ainda hoje a Pangim, cais de D. Paula. —(Lusitania).

O macaco turbulento
e as combinações de seda

A sr.ª D. Maria Julia da Conceição Baião, residente na Rua Coronel Pereira da Silva, n.º 4-1.º andar, possui um macaco que, como é natural, costuma estar preso na sua residência. Acontece que, há dias, quebrou a corrente e talvez para descortinar melhores horizontes, subiu ao 3.º andar e pôs-se á janela. Achou graça a umas combinações de seda que ali estavam a enxugar e tantas voltas lhes deu que as deixou completamente inutilizadas, o que motivou uma queixa da locatária sr.ª D. Josefa Cunha Mendonça na P. S. P., visto não ter sido indemnizada de tal prejuizo.

As obras do Limpopo

(Continuação da 1.ª página)

pecial. É com a maior satisfação que neste momento vejo aqui o sr. eng. Trigo de Morais, ilustre subsecretário de Estado do Ultramar, que há mais de 25 anos elaborou o primeiro projecto para esta obra e, desde então, nunca mais deixou de esperar com o maior interesse a sua realização. Depois de um longo periodo de dificuldades, objecções e duvidas que se levantaram em volta do seu projecto, chegou finalmente a hora de começar a sua execução».

O sr. ministro do Ultramar, dirigindo-se ao sr. subsecretário de Estado, disse que, por si, bem podia avaliar a emoção que o sr. engenheiro Trigo de Morais sentia neste momento em que se dava inicio á realização de uma das maiores obras do Ultramar, que há muito constituia um sonho daquele que efectuara o seu primeiro projecto.

«Com esta obra—afirmou o sr. comandante Sarmento Rodrigues—não só se prestigia a capacidade de acção dos Portugueses no Ultramar como se valoriza extraordinàriamente a provincia de Moçambique».

O ministro do Ultramar acentuou ainda o interesse desta obra, que também se integra na execução do projecto do caminho de ferro do Limpopo, a nova ligação ferroviária que tanto irá beneficiar a Rodésia do Sul.

O sr. comandante Sarmento Rodrigues, depois de afirmar que depositava a maior confiança na empresa empreiteira, á qual foram adjudicados os trabalhos em concurso publico, e que já tem dado as melhores provas em trabalhos de grande envergadura no nosso País, concluiu que se tratava de uma obra que pode ser classificada de grandiosa, que foi projectada por um Português e realizada e paga por Portugueses.

O subsecretário do Ultramar, sr. eng.º Trigo de Morais, disse que o ministro depois de ter aprovado o projecto das obras de irrigação do Vale do Limpopo, acaba de abrir a este grande aproveitamento hidráulico e de colonização uma nova fase: a da construção, a do silêncio, a da meditação e da concentração para a oferta total da inteligência, da vontade e de tudo quanto nobremente se possa dispor, de modo a que as enormes quantias que vão ser investidas se convertam em mais lares e em mais pão para maior numero de portugueses «nessa grande provincia de Moçambique que todos nós temos no coração».

«Sendo de silêncio o novo periodo que V. Ex.ª agora abriu, eu nada mais deveria dizer. Porém, o sentimento de homem grato, que Deus me concedeu, impõe-me algumas palavras de agradecimento ao ministro que, não só aprovou o projecto mas também, corajosa e reflectidamente, determina agora a sua execução e que quis ter a delicada e amiga atenção das suas generosas referencias á minha humilde pessoa. Eu o faço afirmando-lhe que guardarei as suas nobres palavras no melhor do meu ser, porque embora eu próprio as não mereça, elas são louvor bem merecido e conferido aos *cruzados* do Limpopo, o maior dos quais tem o nome honrado e digno de Manuel Moreira da Fonseca, que daqui lembro enternecida e comovidamente, neste acto que tão grato deverá ser ao seu coração de português de lei, amante de Moçambique. E é tudo, sr. ministro. Bem haja».

CONFECÇÕES

...centes processos americanos.
...ma moda, adequadas, em especial para

INVERNO
SEMPRE PRONTAS A VESTIR
Avenida João XXI, 10-D
Sucursal: R. Edite Cavel, 17-A

NOITE DA MODA
HOJE NO ARCADIA
Apresenta as melhores artistas no espectáculo mais bonito de Lisboa
ENTRADA LIVRE

EM JEJUM
AGUA DO VIMEIRO TÉPIDA
FIGADO-RINS-BEXIGA-APARELHO DIGESTIVO-PELE

Superius
O melhor calçado para crianças
///
A venda em todos os bons estabelecimentos

LORD
SAPATOS
CHAPEUS
GRAVATAS
R. Augusta, 201

Para si uma revelação instantânea

uma tez deslumbrante ligeira e **NATURAL**

LESLIE CARON
Vedeta do filme de M.G.M. «Um Americano em Paris» em TECNICOLOR

Graças ao aveludado incomparável e à riqueza em lanolina do

PAN-CAKE*

MAKE-UP

Max Factor

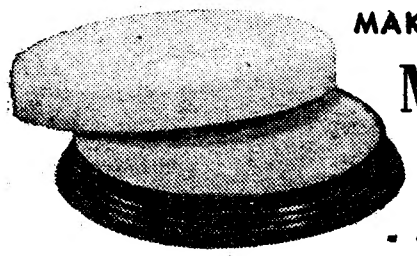

É a única maquilhagem que lhe evita ter a aparência de «pintada». Dissimula as manchas das sardas até às menores imperfeições... delicadamente proteje a sua epiderme... Graças à sua riqueza em lanolina é a única maquilhagem compacta que é a garantia de não secar a sua pele... Dá-lhe horas e horas de invejável beleza.

Experimente o Pan-Cake desde já... e verá!

É tão simples e tão fácil

1.ª FASE — Comece a aplicação, bem entendido numa epiderme limpa. Para obter os melhores resultados, utilize uma esponja, não húmida, mas bem molhada Cheia de água, esprema-a até não deitar nem quase mais uma gota depois esfregue-a ligeiramente no Pan-Cake Make-up.

2.ª FASE — Comece por toques ligeiros e rápidos para cobrir toda a face e o pescoço duma fina camada — sobretudo que seja fina. Enquanto a sua face ainda estiver molhada, absorve imediatamente a humidade com um papel desmaquilhador, sem esfregar. E eis que, dada pequena imperfeição da pele fica completamente escondida. Aplique em seguida o Pó Max-Factor.

Não é Pan-Cake Make-up se não for Max-Factor Hollywood (Marca Registada)

Numa gama de tons naturais em que encontrará um que se adaptará perfeitamente à sua tez.

Creado para as Estrelas... e para Si

por *Max Factor*

HOLLYWOOD

O velho **COLARES**

Adega Regional

DISTRIBUIDORES: BACCHUS, LDA. LISBOA

R. DAMASCENO MONTEIRO, 114 / TEL. 48086

Vinho para o publico em geral, este COLARES POPULAR que a Adega Regional oferece, exclusivamente em garrafões, pelos seus distribuidores «Bacchus, Ld.ª», é constituido por um lote de puro «ramisco», produzido pelas vinhas de chão de areia, com o vinho comum das vinhas de chão rijo, também situadas em Colares.

Esse lote é preparado ao abrigo da alinea b) do artigo 3.º do Decreto n.º 31.540 de 29-9-1941.

ESTORIL

Leilão

de Terreno e Materiais de Construção

Rua D. Afonso Henriques

(junto á Rua Trás dos Montes)

AMANHÃ, ÁS 14.30 HORAS

Pelas maiores ofertas será vendido o terreno com pinheiros muito bem localizado

e diferentes materiais de construção como caixilhos para janelas, mosaicos raiados, mosaicos e azulejos verdes, tijolos maciços vidrados verdes, balaustres e degraus em carvalho, tábuas, bigorna de ferro e forja de ventoinha, estores novos, fardos de cortiça, 1 ficheiro, etc., etc.

A almoeda é feita pela antiga Agência

Sociedade de Leilões, L.da

Telefones 45347-73522-75722

Direcção de JAYME SILVA
Pregoeiro ANTONIO JOSÉ

Aguarrás—Pez louro ou negro

$48, Aguarrás! $43, Pez louro ou negro! Por exemplo: 10 T. de aguarrás, paga: De Viseu para Leixões, 881$60; de Pombal para Lisboa (S. Apolónia), 824$00. 10 T. de pez louro ou negro, paga: De Santa Comba Dão para Ermezinde, 653$00; de Santarém para Lisboa (S. Apolónia), 330$50.

Estoril-Sporting

AVISO

A Casa da Madrinha, fornece almoços a 15$00, a todos os sócios e adeptos do Sporting e do Estoril. Marque a sua mesa pelo telef. 496 Estoril.

8 DE DEZEMBRO

«EXPRESSO-POPULAR» a

Estremoz e Vila Viçosa

Festas em honra de Nossa Senhora da Conceição EM VILA VIÇOSA

ESC. 60$00

Partida da estação de Lisboa-T. do Paço, ás 7-45. Regresso á mesma estação, ás 23-40.

Inscrição nas «Informações» do Rossio (Tels. 33180 e 33187)

Declaração

Torno publico, para os devidos efeitos, que não me responsabilizo por quaisquer dívidas contraídas por minha mulher, Antónia Laura Andrade Cancela da Fonseca, moradora na Rua da Fábrica das Sedas, n.º 9, r/c., dt.º.

Lisboa, 28 de Novembro de 1952.

Alfredo de Jesus Martins da Fonseca

(segue o reconhecimento)

Capitão de Mar e Guerra Jerónymo Weinholtz de Bivar

MISSA DO 30.º DIA

Emma Barjona de Freitas de Bivar; Manuel Barjona de Bivar, sua Mulher e Filhos; Sofia de Bivar Marques e seu Marido; Alice Barjona da Costa Sousa de Macedo (Villa Franca) e seu Marido (ausente); Maria Helena Guedes Barjona de Freitas, e mais familia participam que ámanhã, dia 29, pelas 12 horas, na Igreja dos Mártires, será rezada uma missa pelo eterno descanso do seu muito querido marido, pai, sogro, avô, irmão, cunhado e parente, agradecendo a todas as pessoas que se dignarem assistir a este piedoso acto.

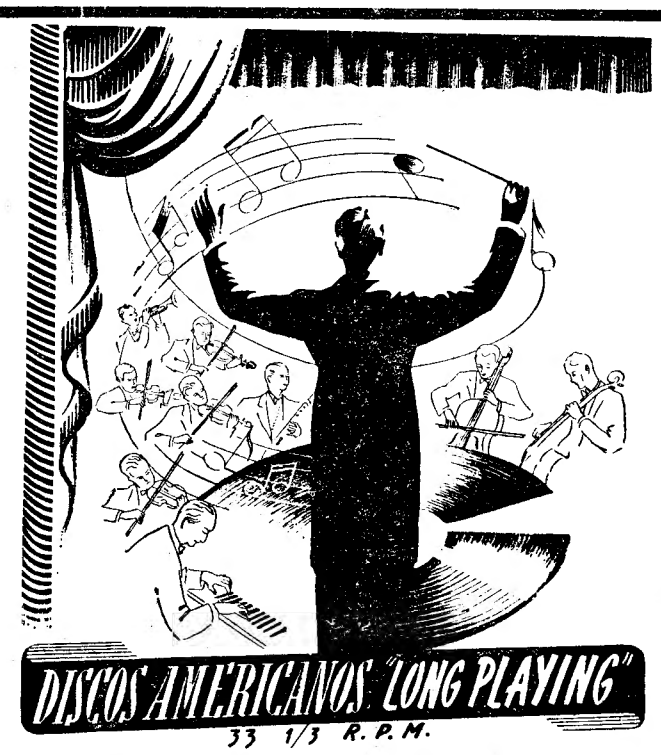

DAS MARCAS ALLEGRO, ATLANTIC, BARTOK, CAPITOL, COLOSSEUM, COLUMBIA, CONCERT HALL, DECCA, ESOTERIC, LONDON, MASTERSEAL, MERCURY,, M. G. M., PARADE, PARAMOUNT, REMINGTON, ROYALE, STRADIVARI, — URANIA, R. C. A. VICTOR, VOX, WESTMINSTER, ETC —

TODOS OS GENEROS DE MUSICA!

CERCA DE 6.000 DISCOS DIFERENTES—O MAIOR SORTIDO ATÉ HOJE APRESENTADO EM PORTUGAL!

DISCOS DE 25 CM., DESDE..... ESC. 100$00
DICOS DE 30 CM., DESDE..... ESC. 185$00

A' VENDA EXCLUSIVAMENTE NA:

S. P. I. C. — PRAÇA DUQUE DE SALDANHA N.º 31-B
TELEFS.: 4 6626 e 5 1722

CONSERTOS EM CANETAS E LAPISEIRAS DE TODAS AS MARCAS

AGORA E SEMPRE

PAPELARIA DA MODA

A CASA QUE TODOS PREFEREM !!

* **A mais completa oficina**
* **Os melhores técnicos especializados**
* **Perfeita reconstituição de aparos**
* **O maior sortido de peças**
* **Todo o rigor e precisão**

PAPELARIA DA MODA

167 — R. DO OURO — 173
LISBOA Tel. 24269

PARADA DE ESTRELAS

"RADIOS PHILIPS"

COMPRE-OS NO AGENTE EXCLUSIVISTA DE LISBOA, E EXIJA O ENVELOPE MISTERIO

?

FERNANDO DA SILVA «LAIRES»

53, Av. Duque d'Avila 55 — LISBOA

DIARIO DE LISBOA

O TEMPO QUE FAZ

Informação do Serviço Meteorologico Nacional:

SITUAÇÃO GERAL ÁS 9 HORAS (T. M. G.) DE HOJE:—O estado geral do tempo em Portugal continua sob a acção duma massa de ar humido, transportada na circulação conjunta dum anticiclone centrado sobre Marrocos e duma depressão centrada ao Norte dos Açores, que ocasiona céu encoberto e vento bonançoso do quadrante Sul.

PREVISÃO ATÉ ÁS 24 HORAS (T. M. G.) DE AMANHÃ:—Céu de forte nebulosidade. Vento moderado dos quadrantes do Sul, podendo soprar a partir de amanhã com rajadas muito frescas. Aguaceiros. Temperatura estacionária.

Temperaturas extremas registadas hoje, em Lisboa, até ás 15 horas: *máxima, 19°,5; minima, 13°.7.* No mesmo dia do ano passado: *máxima, 17°,2; minima, 11°,9.*

PROGRAMAS DA RADIO

EMISSORA—Ás 18 e 30, Danças; 19, Noticiário; 19 e 5, Concerto; 20, O Caso do Dia; 20 e 15, Conjuntos vocais; 20 e 30, Noticiário regional; 20 e 35, Acordeões; 20 e 45, Cançonetas espanholas; 21, Noticiário e Desdobramento.

Programa «A»—Ás 21 e 15, Musica ligeira sinfónica; 21 e 30, Presença do Passado; 22, Programa pelo Orfeão de Leiria; 22 e 20, Musica de salão; 22 e 35, Vozes do Mundo; 23, Fados; 23 e 20, Danças; 23 e 50, Resumo noticioso; 0, Encerramento.

Programa «B»—Ás 21 e 15, Musica de teclia; 21 e 30, Concerto pelo Quinteto Nacional de Sopro; 22, A Voz da Cidade; 22 e 30, Trechos de óperas; 23, Que quer ouvir?; 23 e 50, Junção de programas.

RÁDIO CLUBE—Ás 19, Cançonetas; 19 e 30, Jornal; 20 e 20, Musica portuguesa; 20 e 45, Programa Robbialac; 21, Passatempo; 22 e 30, «Companheiros da Alegria»; 23 e 45, Canções; 0, Musica de dança; 0 e 30, Imagens por musica; 0 e 45, Rádio-jornal; 1, Fecho.

RENASCENÇA—Das 19 e 30 ás 0 horas.

RÁDIO UNIVERSIDADE—Das 19 e 45 ás 20 e 55.

POSTOS CENTRALIZADOS—Das 17 ás 19 e 30, Voz de Lisboa; das 19 e 30 ás 22, Rádio Peninsular; das 22 á 1, Rádio Restauração.

A embaixada Christian Dior

no Pavilhão dos Desportos

Ainda não foram postos á venda os bilhetes para a Grande Noite de Elegancia e Beleza que, no Pavilhão dos Desportos, se realiza em 7 de Dezembro próximo. O acontecimento, de facto, não é coisa que todos os dias se registe e, tratando-se da vinda a Portugal do Christian Dior e dos seus manequins, podemos dizer que só seria possivel, como nas presentes circunstancias, com a intervenção directa da embaixada de França.

Christian Dior—o grande chefe desta Embaixada de Elegancia e Beleza que nos visita pôs como condição expressa que todo o produto das suas exibições devia destinar-se á caridade.

Não esqueçamos que o espectáculo do Pavilhão dos Desportos, além da Grande Parada de Elegancia e Beleza que nos proporciona, também oferece como grande atracção a estreia em Portugal da vedeta Line Renaud, a grande rival de Edith Piaf, acompanhada pelos pianistas e compositores Loulou Gasté e Pierre Guillermin.

O publico vai viver horas de supremo encantamento: no Estoril, na noite de 6 de Dezembro—grande jantar e baile de gala e todo o cortejo das maravilhas de Dior. Em Lisboa, na noite seguinte, no Pavilhão dos Desportos: A Grande Parada de Elegancia e Beleza e Line Renaud—a vedeta da alma de Pâname.

Congresso da Marinha Mercante

Vai ser distribuído, de terça-feira a sábado, 6 de Dezembro, das 9 ás 12 e das 14 ás 17 horas, o livro do I Congresso Nacional da Marinha Mercante, na sede daquele organismo, Praça de Luís de Camões, n.º 22, 2.º dt.º, em Lisboa, (telefone 33101 extensão 5). Nesse livro estão não só os trabalhos apreciados, no congresso mas também as actas das sessões e os discursos proferidos nas diversas solenidades.

Pedem-nos que avisemos os congressistas e mais intervenientes no Congresso de que devem proceder ao seu levantamento durante o prazo indicado,—no sábado, até ás 16 horas—mediante a apresentação do respectivo bilhete de identidade.

ASSISTÊNCIA SOCIAL

Depois de amanhã, ás 11 e 30, com a presença de autoridades civis e religiosas, procede se á inauguração do novo instituto para crianças orfãs e abandonadas da Assistência Social D. Silvia Cardoso. A' tarde, será distribuido um lanche, roupas e brinquedos ás crianças protegidas por aquela instituição.

Excursão a Badajoz

DOMINGO, 7, E SEGUNDA, 8 DEZEMBRO (feriado). Uma linda viagem de 2 dias em autocarro de luxo. Preço tudo incluido Esc. 350$00. Inscrições na Agência de Turismo «INTERNATIONAL-EXPRESS». R. Nova do Almada, 36-3.º. Tel. 21811.

FARMÁCIAS DE SERVIÇO

TURNO B—União—Estr. de Benfica, 592-594 Tel. 58-092; Aguiar—Estrada de Benfica, 197-199—Tel. 58-043; Leal de Matos—Rua de Neves Costa, 33-35—Carnide—Tel. 58-181; Patuleia Herd.os—Rua do Lumiar, 122-124—Tel. 79—332; Cartaxo — Avenida da Igreja, 21-C-Sitio de Alvalade—Tel 76358; Miranda—Campo Pequeno, 36-B-C—Tel. 70776; Arga, Lda.—Av da Praia da Vitória, 53-55—Tel. 43938; São Sebastião da Pedreira, 1-3—Tel. 48642; Ascenso Rua 19, Bairro da Encarnação—Tel. 39816; Marvila (De) — Rua Direita de Marvila, 25; Banha — Estrada de Chelas, 173-175 — Tel. 39683; Nacional — Rua São João da Praça, 26 28032; Silva—Calçada de Santo André, 16—Tel. 26474; Central da Penha—Rua da Penha de França, 60 — Tel. 49245; Oriente—Rua Lopes, 120 — Tel. 43381; Imperial—Avenida de Guerra Junqueiro, 30-B—Tel. 76860; Candido Monteiro—Avenida de Almirante Reis, 121-B—Tel 45751; Colonial—Caminho do Forno do Tijolo, 40— — Tel. 4112; Castro, Sucr.—Rua de S. Bento, 199-A—Tel. 60513; Saluta:—Rua B 75-A-B—Bairro da Liberdade; Central de Campolide—Rua do General Taborda, 17—Tel. 40304; Almeida—Rua de Silva Carvalho, 136 — Tel 63226; Lobel—Rua de Infantaria 16, 100-A—Tel. 63807; Paivas & Parente—Rua de Santo António, á Estrela, 96-98—Tel. 65196; Bom Sucesso — Rua de Bartolomeu Dias, 63—Tel. 38754; J. A. Silva—Rua dos Quarteis, 25-27—Tel. 37777; Lisbonense—Rua 1.º de Maio, 10 — Tel. 37020; São Tomé—Avenida do Infante Santo, 4-D—Tel. 63890; Fontoura de Carvalho — Rua de Santos-o-Velho, 12—Tel. 62075; Central—Rua de S Paulo 108—Tel 20389; Macedo—R. do Loreto, 71—Tel 23631; Estácio—Praça de D. Pedro IV, 60-63—Tel 27067.

BOLSA DE LISBOA

VALORES	Efectuado	Compra	Venda
Fundo do Estado			
Consolidado 2 3/4 I. 10	—	776$	780$
Consolidado 3 % I. 10	849$	849$	849$
Consolidado 3 1/2 I. 10	977$	977$	978$
Centenários 4 %	2.191$	2.191$	2.195$
Obr. Tesouro 2 1/2 1942	—	—	970$
Obr. Tesouro 2 1/2 1943	—	—	970$
Obr. Tesouro 2 1/2 1944	—	—	970$
Externas 1.ª série	—	1.207$	—
Externas 1.ª carimbadas	1.207$	1.205$	1.209$
Externas 3.ª série	—	1.315$	—
Externas 3.ª carimbadas	1.315$	1.310$	1.320$
Acções			
Lisboa e Açores port.	1.430$	1.420$	1.450$
Ultramarino cp. I. p....	1.230$	1.230$	1.235$
Portugal port. I. p. ...	—	1.350$	—
Mundial...	1.600$	1.600$	—
Nacional...	1.350$	1.345$	1.355$
Cimentos Leiria I. p...	—	—	192$
Aguas Lisboa port. ...	200$	190$	202$
Aguas Lisboa 1934 I. p.	—	180$	—
Aguas Lisboa 1936 T. p.	360$	350$	370$
Cimentos Tejo...	460$	460$	470$
Crédito Predial port. ...	18$	18$	18$
Gás Electricidade cupão	141$	141$	142$
Alto Alentejo cupão ...	145$	145$	145$
Industrial Aliança... ...	—	330$	340$
Portugal e Colónias ...	—	336$	337$
Nac. de Navegação I.p.	1.340$	1.380$	—
Colonial de Navegação.	800$	795$	810$
Portuguesa de Pesca T.p	—	1.030$	1.040$
Port. Tabacos cupão ...	440$	439$	441$
União Electrica Port.ª...	—	230$	234$
Cassequel..	1.460$	1.459$	1.462$
Agricola das Neves.. ...	—	1.140$	1.160$
Agricultura Colonial ...	—	610$	620$
Açucar de Angola... ..	3.020$	3.015$	3.025$
Buzi	145$	145$	145$
Ilha do Principe	1.462$	1.460$	1.470$
Zambézia T. de 25 ...	127$	127$	128$
Moçambique	181$	180$	181$
Eléctrica das Beiras ...	1.780$	1.770$	1.800$
Obrigações			
Aguas de Lisboa 5 %...	—	—	515$
Norte de Portugal 5 %	—	106$	108$
União Eléct. Port. 4 1/2	—	—	100$

J. BURNAY, LDA. LIBRAS OURO Ouro em barra
RUA DO OURO, 72 — TELEF. 21273

O 1.º DE DEZEMBRO

A Sociedade Histórica da Independência de Portugal, em comemoração do 1.º de Dezembro, manda celebrar «Te Deum» na Sé Patriarcal, ás 16 horas, para que foram convidadas as autoridades civis e militares, assim como os sócios da Sociedade Histórica. Terão lugar reservado os componentes do Grupo dos Representantes dos Conjurados e Combatentes da Restauração.

Pelas 15 horas, na Praça dos Restauradores, a direcção da Sociedade Histórica irá depôr um ramo de flores no Monumento dos Restauradores.

As comemorações em Abrantes

ABRANTES, 28.—Os alunos do Colégio D. Francisco de Almeida, desta cidade, de colaboração com a subdelegação regional da M. P., vão comemorar festivamente a data do 1.º de Dezembro, com o seguinte programa: ás 14 horas, sessão solene no Colégio, em que falarão alguns alunos, um dos directores e um professor. Ás 15 horas, no museu D. Lopo de Almeida, instalado no Castelo, evocação de D. Miguel de Almeida, e deposição de flores junto do seu tumulo, com formatura e terno de clarins.

Ás 16 horas, festa de camaradagem e magusto na quinta do Vale de Roubam.

Cerca das 20 horas, haverá uma outra sessão na sala de festas da Sociedade Recreativa da Chaínça, a que presidirá o sr. presidente da Camara de Abrantes.

As comemorações promovidas pela Mocidade Portuguesa

VILA REAL, 28—Para comemoração do dia da Mocidade Portuguesa, a ala de Vila Real leva a efeito, no próximo dia 1 de Dezembro, uma concentração dos filiados e hasteamento das bandeiras na Casa da Mocidade um desfile pelas ruas da cidade e missa na Sé Catedral. A' noite, no Teatro Avenida, realizar-se-á um sarau de gala, para distribuição de prémios.

Um grande sarau

pró-Estádio do Benfica

E' grande o entusiasmo que está a despertar o magnífico sarau que a comissão central do novo parque de jogos do Sport Lisboa e Benfica organizou para o próximo dia 6 de Dezembro, no Pavilhão dos Desportos.

A Emissora Nacional, que patrocina essa festa, envia a Orquestra Sinfónica Popular, sob a regência do maestro Wenceslau Pinto, a Orquestra Ligeira, dirigida pelo maestro Tavares Belo e os artistas Natália Viana, Maria Clara, Fernanda Peres, Eugénia Lima e o Sexteto Vocal Masculino, que serão apresentados pelo locutor Artur Agostinho.

Seguidamente, e apresentado por Jorge Alves, haverá um grande acto de variedades e fados, por artistas de rádio e da canção nacional, dos quais podemos já anunciar os nomes de Luís Piçarra, Francisco José, Armando Guerreiro, Maria José Valério, Maria Amélia Ramos, Amélia Ferreira, Estela Alves, Natércia da Conceição, Artur Ribeiro, Francisco Morgado e o Conjunto Sem Nome.

Haverá um grande acto de «music-hall» colaborando nele Brunilde Judice, Laura Alves, Alma Flora, Teresa Gomes, Elvira Preusser, Helga Liné, Ana Paula, Helena Tavares, Alda Pinto, Nina Monteiro, Alves da Costa, Ribeirinho, Salvador, Manuel Santos Carvalho, Luís Filipe, Alberto Reis, António Gonçalves, Humberto Madeira e outros, e uma orquestra dirigida pelo maestro Fernando Carvalho.

A sala estará decorada pelos artistas Alberto Anahory e professor Manuel de Oliveira.

Já se encontram á venda os bilhetes no bengaleiro da secretaria, na Casa da Boa Sorte, ao Intendente, e na Agência A. B. E. P. dos Restauradores.

ENCONTRADO MORTO

ALVARO, 26.—Nas proximidades da serra da Rasca, foi encontrado morto o sr. Manuel Antunes Marques, de 79 anos, casado e residente em Sindinho de St.º Amaro, desta freguesia, o qual regressava de casa de uma pessoa de familia quando, naquele local, foi acometido de doença subida de que veio a falecer, sem que houvesse qualquer suspeita de crime. Compareceram as autoridades do concelho de Oleiros que, depois de cumprirem as formalidades legais, mandaram efectuar o funeral.

GABARDINES

IMPERMEAVEIS e SOBRETUDOS

O melhor sortido do País aos mais baixos preços

CASA INGLESA

EM LISBOA
RUA DE SANTA JUSTA, 95, 1.º
(Esquina da Rua do Ouro)

NO PORTO
RUA DE SANTA CATARINA, 84
(Esquina da Rua Passos Manuel)

PORTO

Organização centenária essencialmente exportadora, com grande projecção todo o País, desejando desenvolver a sua Secção Representações e Importações estaria disposta aceitar a representação exclusiva para o Norte do País, de Casas Estrangeiras ou Organizações Nacionais de garantida reputação e seriedade. Guarda-se absoluto sigilo. Dão-se e exigem-se as mais rigorosas informações. Resposta á Delegação do «Diário de Lisboa» no Porto. Rua do Almada, 30-1.º.

PALAVRAS CRUZADAS

PROBLEMA N.º 3664

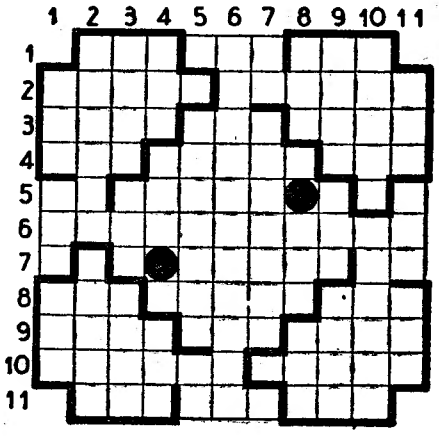

HORIZONTAIS: 1—Vai-te embora! Imensidade. Vã. 2—Localidade do concelho da Moita (2 palavras). 3—Partis. Atmosfera. Espécie de enguia. 4—Catedrais. Atónito. Prende. 5—Nesse lugar. Determinado. 6—Maltrapilho. 7—Estéril. Artigo (pl.). 8—Debaixo. Debilitada. Nome de mulher. 9—Guindas. Anel. Transpiras. 10—Janota. Caverna. 11—Viscera. Certa. Conveniente.

VERTICAIS: 1—Gemidos. Diligência. Textualmente. 2—Pequena povoação. Esfregar com as unhas. 3—A eles. Acredita. Venci. 4—Preposição e artigo (pl.). Possuir. Consentimento. 5—Rematara. Pronome pessoal. 6—Arriscaram. 7—Popa. Quimérico. 8—Poesia. Partida. Prefixo que designa inferioridade. 9—Origina. Ligação. Vento de Leste. 10—Artéria que parte do ventriculo esquerdo do coração. Capital da ilha de Cuba. 11—Ecoa. Chefe etiope. Pega.

SOLUÇÃO DO PROBLEMA N.º 3663

HORIZONTAIS: 1—Mamelucos. 2—Sic. Avena. Sob. 3—Im. Alónimo. Ar. 4—Meca. Anho. 5—Pré. Toa. Tem. 6—Arpão. Olaré. 7—Tai. Mas. Rol.8—Impa. VIII. 9—Cr. Estádio. Vá. 10—Ais. Árias. Dos. 11—Assessora.

VERTICAIS: 1—Simpática. 2—Mim. Erram. Ria. 3—AC. Acepipe. As. 4—Mala. Asas. 5—Evo. Tom. Tre. 6—Lento. Amais. 7—Uni. Aos. Dás. 8—Cama. Viso. 9—Os. Ontário. Dr. 10—Soa. Herói. Voa. 11—Bromélias.

BLUSAS CASACOS
A maior colecção
TORRE EIFFEL
104 — RUA DO CARMO — 106

Concurso de presépios

promovido pela FNAT

Dado o interesse que despertaram, nos dois ultimos anos, os concursos de presépios, organizados pela F. N. A. T., volta este ano a realizar-se essa curiosa iniciativa que se destina aos Centros de Alegria no Trabalho e aos Centros de Recreio Popular de todo o País.

As condições deste terceiro concurso de presépios são mais ou menos idênticas aos concursos anteriores. Haverá um prémio de 2.000 escudos para o presépio melhor apresentado, estabelecendo-se outros para as seguintes categorias: presépio tradicional, presépio com melhor gosto artístico e presépio com mais originalidade, sendo para categoria um de 1.500 escudos, outro de 1.000 e ainda outro de 500. Haverá igualmente menções honrosas. Os presépios deverão ser executados pelos sócios dos C. A. T. e dos C. R. P. e apresentados, de preferência, nas sedes daqueles organismos ou em qualquer dependência das empresas a que estejam ligados.

Pretende, assim, a F. N. A. T. continuar uma iniciativa de carácter artístico e tradicional, interessando nela os trabalhadores dos vários ramos de actividade. Todos os esclarecimentos podem ser pedidos á F. N. A. T., Calçada de Santana, 180.

ANTIGOS ALUNOS

da Escola Machado de Castro

A Liga dos Antigos Alunos da Escola Industrial Machado de Castro promove amanhã e depois e no dia 1 de Dezembro, um ciclo comemorativo do seu 1.º aniversário. Além de «matinée» dançante e de um jogo de futebol entre actuais e antigos alunos, realizar-se-á uma sessão solene, no salão de festas da E. I. M. C., em que serão entregues os prémios desportivos e o prémio «Celestino da Costa» aos alunos daquela escola. Naquela sessão, usará da palavra o engenheiro Eugénio Monteiro, que dissertará sob o tema «A escola e o seu ideal».

MISSÃO OFICIAL

Partiu hoje para a Bélgica e Alemanha, em serviço oficial do Ministério do Ultramar, o dr. Luís Silveira, secretário da comissão executiva da Junta das Missões Geográficas e de Investigações do Ultramar.

RAINHA DONA AMÉLIA

Passando amanhã o 1.º aniversário dos funerais da rainha Dona Amélia, esse facto será comemorado na Emissora Nacional, ás 20 horas, por Julio da Costa Pinto.

GABARDINES
INGLESAS
BURBERRYS
Zambreye
BARACUTA
Moseley
SWALLOW
NA
CAMISARIA
CONFIANÇA
R. AUGUSTA, 284
BELARTE

COMPANHIA DOS CAMINHOS DE FERRO PORTUGUESES

Sociedade Anónima de Responsabilidade Limitada

Concurso para adjudicação de estrume, lixo, etc., das linhas das estações e das varreduras dos vagões, produzidos durante o ano de 1953

A C. P. aceita propostas em carta fechada dirigidas ao Serviço do Tráfego, Largo dos Caminhos de Ferro, em Lisboa, até ás 16 horas do dia 22 de Dezembro do ano corrente, para a adjudicação do estrume, lixo, caruma, carrasca de pinho e aparas e resíduos de cortiça provenientes da limpeza das linhas e cais das estações e das varreduras dos vagões ali descarregados, produzidos durante o ano de 1953, conforme Aviso que se encontra afixado em todas as estações e apeadeiros da Rede Geral.

Se soubesse o perigo!...

NÃO FALTARIA EM SUA CASA O PAPEL HIGIÉNICO

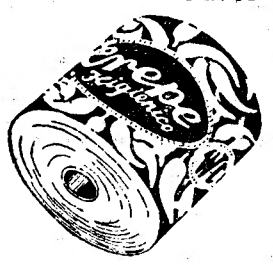

E FABRICO DA
CASA VELUDO
PORTO
VENDE-SE EM TODA A PARTE
PUBLICITARIO

Feira anual de Santo André, em Estremoz

(nos dias 29 e 30 de Novembro e 1 de Dezembro de 1952)

A C. P. vende para a estação de Estremoz bilhetes especiais de ida e volta com as reduções de 30% em 1.ª classe e de 20% em 3.ª classe, sobre os preços da Tarifa Geral, das estações de Lisboa (Terreiro do Paço), Barreiro, Pinhal Novo, Vendas Novas, Casa Branca, Montijo e Setubal, e das estações e apeadeiros desde Evora até Vila Viçosa e de Portalegre até Silveirona.

Por exemplo (preços de bilhetes de ida e volta em 3.ª classe) de:

Lisboa (Terreiro do Paço)... 74$40
Setubal ... ... 69$20

Periodo de venda, de 28 de Novembro a 1 de Dezembro.

Validade para regresso, de 29 de Novembro a 2 de Dezembro.

NÃO ESQUEÇA
A C. P.
faz descontos de 30 e 20% sobre os preços da Tarifa Geral em viagens de
—1.500 km., ou mais
—Fins de semana
—Grupos de excursionistas, desportivos e artísticos.
—Estudantes em gozo de férias.
—Grupos de trabalhadores rurais, de pescadores e operários.
—Veraneio, na epoca própria.
Para melhor elucidação peça informações em qualquer estação da C. P.

«EM PROL DA FAMILIA»
SOCIEDADE NACIONAL DE HABITAÇÕES ECONÓMICAS
S. C. R. L.

Constituida por escritura de 31 de Outubro de 1952, ao abrigo das leis 2.007, 2.030 e Decreto-Lei 36.212. Com os estatutos submetidos á aprovação de S. Ex.ª o Ministro das Finanças
Uma *Cooperativa de Construção* assente em pormenorizado estudo técnico e beneficiando de amplas isenções legais
MENORES ENCARGOS — MAIORES GARANTIAS E VANTAGENS
em 5 Secções

SECÇÃO POPULAR DE RENDAS MINIMAS — para os sócios que pretendam habitar em prédios da Sociedade mediante o arrendamento de andares, cujo preço se comporta na razão de 15 % do valor dos salários do respectivo agregado familiar.

SECÇÃO URBANA — para os sócios que pretendam a construção de casa ou a aquisição de casa já construida, ou ainda a aquisição de andar-moradia, em regime de propriedade horizontal; bem como as operações de ampliação ou reparação da casa em que habitem, quando própria, ou da que tenham obtido através da Sociedade.

SECÇÃO RUSTICA — para os sócios que se inscrevam com o fim de obter propriedade rustica, casa de campo ou praia, construção, reparação ou ampliação de casa e instalações rurais.

SECÇÃO DE RESGATE — para os sócios que pretendam a desoneração do terreno, quando próprio, com o fim de construir a sua casa; ou a desoneração da casa em que habitem, quando própria ou quando sobre ela tenham constituido propriedade.

SECÇÃO MUTUA DE CONSTRUÇÕES — para os sócios que pretendam liberar o direito á construção ou aquisição de moradia, em data préviamente determinada; ou ainda liberar o direito á construção ou aquisição de moradia a favor de outrem, «maior» ou «menor», também em data prefixada, entrando, em qualquer dos casos, na posse plena da habitação, sem mais encargos.

Todos os sócios podem beneficiar da ACÇÃO COMPLEMENTAR DE PREVIDÊNCIA para, em caso de invalidez permanente e total, ou de falecimento, cobrirem o pagamento das prestações em dívida, entrando na posse definitiva do imóvel.

A MUTUA DE CONSTRUÇÕES e a ACÇÃO COMPLEMENTAR DE PREVIDÊNCIA encontram-se estabelecidas com absoluta garantia, em base actuarial.

Podem ser sócios todas as pessoas singulares e as colectivas que pretendam obter uma ou mais habitações para individuos que de elas façam parte

Informes e inscrições das 9 ás 12 e das 15 ás 18 horas, na sede provisória:

Av. António Augusto de Aguiar, 163, 2.º, E. — LISBOA
Telefone 50440

A' SOCIEDADE NACIONAL DE HABITAÇÕES ECONÓMICAS
Av. António Augusto de Aguiar, 163, 2.º, E.—LISBOA
Queira considerar-me interessado e remeter-me o «Elucidário»
Nome .....
Morada .....

Mais uma facilidade
Telegramas com resposta paga
Nos comboios e nas estações podem expedir-se telegramas com resposta paga.

Basilisa Pedrosa
Parteira diplomada
Av. Almirante Reis, 227, 4.º Dt.º
Tel. 75454

Agente em Portugal Continental e Ilhas Adjacentes
J. CANDIDO DA SILVA
Rua de S. Luis, 12 a 18 — PORTO
Telefones 22602 — 27202

NOVOLAR
R. FERREIRA BORGES, 139/145 — R. CORREIA TELES, 1/7 — Telef. 66816 — LISBOA

Adquiriu a **HERMÍNIO ROCHA** todos os produtos de que necessitava para o seu sortido, em toalheiros, válvulas, torneiras, chuveiros, prateleiras, etc., em metal niquelado e cromado.

Compre no **NOVOLAR** todos estes artigos exigindo que sejam de **HERMÍNIO ROCHA.**

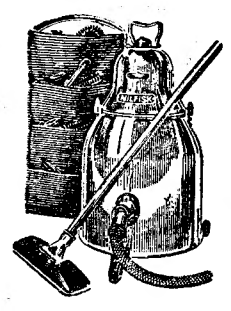

NILFISK
O MELHOR ASPIRADOR

Distribuidores:
VALENTIM DE CARVALHO, LDA.—R. Nova do Almada, 97-99
LISBOA

Companhia Colonial de Navegação
CARREIRAS DE AFRICA

N/Motor **«GANDA»**
com escala por **Leixões,** sairá em 5 de Dezembro, para: **S. Tomé, Santo António do Zaire, Ambriz, Luanda, Lobito e Moçâmedes.**

N/Motor **«LUANDA»**
com escala por **Leixões,** sairá em 26 de Dezembro, para: **Luanda, Porto Amboim, Lobito, Moçâmedes, Lourenço Marques, Beira, Moçambique e Nacala** (se convier).

Paquete **«IMPERIO»**
sairá em 30 de Dezembro, com escala por **Funchal,** para: **S. Tomé, Luanda, Lobito, Moçâmedes, Cape Town, Lourenço Marques, Beira e Moçambique.**

LISBOA — Rua de S. Julião, 63 — Telefones 30131 a 30138
PORTO — Rua Infante D. Henrique, 9 — Telefone 23342

Lotaria de hoje

29751 ..... 600.000$

29750
29752 Aprox. ao 1.º prémio 7.420$

4421 ..... 100.000$

6873 ..... 50.000$

Premiados com 10.000$00

4403	6404	7804	8339	9151	10229
10295	11845	20394	20883	21354	24172
24230	24376	25362			

Premiados com 4.000$00

911	1978	2010	2034	2906	2908
3524	5907	6018	6478	6486	9964
10162	10170	12647	14131	14676	15843
15967	16725	16781	17251	18153	18443
20149	21214	21426	21563	21965	24373
24975	25246	25512	26778	27496	28249
28739	28905	29582	29645		

Premiados com 300$00

53	93	132	352	387	593
791	870	892	914	916	926
931	973	1094	1183	1187	1212
1220	1300	1368	1432	1457	1460
1490	1494	1528	1658	1665	1742
1746	1826	1881	1887	1933	2012
2067	2253	2356	2413	2430	2446
2545	2671	2738	2889	2980	2989
3022	3061	3161	3189	3193	3272
3280	3336	3519	3597	3607	3843
4053	4250	4351	4384	4420	4467
4575	4687	4827	4829	4892	4900
5018	5086	5099	5341	5353	5522
5667	5847	6021	6056	6164	6202
6215	6303	6314	6372	6435	6527
6565	6887	6893	6903	6919	6923
6983	7026	7105	7271	7300	7384
7400	7511	7589	7733	8046	8074
8124	8229	8246	8459	8476	8545
8595	8661	8756	8813	9119	9122
9180	9276	9444	9534	9602	9659
9858	10024	10025	10044	10118	10184
10207	10285	10366	10434	10548	10640
10671	10777	10778	10788	11171	11218
11268	11286	11430	11432	11669	11752
11839	11857	11956	12060	12083	12155
12253	12325	12370	12550	12620	12709
12717	12775	12827	12833	12871	12922
12968	13071	13092	13162	13242	13259
13648	13764	13767	13874	13912	13924
14065	14078	14120	14122	14246	14254
14269	14419	14428	14447	14491	14707
14760	14802	14809	14945	15090	15104
15113	15161	15189	15242	15318	15417
15468	15602	15745	15749	15767	15781
15879	15943	15948	15976	16165	16229
16277	16288	16322	16335	16358	16400
16468	16487	16628	16730	16732	16872
16979	16991	16999	17061	17246	17309
17315	17413	17430	17444	17538	17595
17673	17683	17684	17830	17957	18043
18141	18200	18203	18280	18289	18372
18468	18494	18525	18545	18762	18872
19452	19489	19499	19708	19709	19761
19822	19861	19994	20027	20097	20253
20272	20413	20528	20714	20721	20773
20785	20788	20896	20910	20921	20936
21047	21092	21139	21301	21515	21551
21574	21779	21780	21791	21887	21935
21968	22077	22124	22131	22138	22148
22203	22219	22275	22290	22294	22336
22349	22392	22417	22572	22694	22752
22816	22829	23298	23315	23327	23416
23476	23484	23485	23496	23573	23780
24087	24157	24186	24278	24336	24340
24439	24455	24676	24761	24843	24847
24945	24946	24980	25014	25203	25241
25326	25483	25498	25530	25562	25650
25662	25801	25841	25934	25956	25995
25996	26083	26139	26148	26162	26199
26218	26219	26260	26339	26343	26387
26414	26428	26548	26704	26841	26880
26903	27029	27092	27146	27162	27278
27482	27487	27555	27590	27694	27751
27793	27885	27899	27964	28099	28111
28134	28196	28286	28432	28437	28445
28589	28642	28700	28740	28883	28962
29052	29117	29144	29160	29171	29373
29481	29680	29709	29719	29733	29913
29974					

São premiados com 500$00 os numeros cujos dois algarismos finais sejam iguais aos do 1.º prémio: **51.**

Os numeros de **29701** a **29800**, de **4401** a **4500** e de **6801** a **6900** são premiados com 500$00 por pertencerem ás centenas do 1.º, 2.º e 3.º prémios.

São premiados com 170$00 os numeros terminados em **0**, **1** e **2**, excepto os que terminem em **51.**

Avisamos os nossos leitores de que devem consultar a lista oficial da Misericordia.

Com o carimbo da

Casa Costa

foi vendido outro prémio grande

4421

100 contos

A 19 de Dezembro:
Extracção da Lotaria do Natal
Prémio maior

10 mil contos

Bilhetes e suas fracções aos preços correntes
Para registo mais 2$50

Casa Costa

75, RUA DE S. PAULO, 77 — LISBOA

SORTE GRANDE

29751

600 CONTOS

O numero 29751, que na extracção de hoje obteve a Sorte Grande — 600 contos — faz parte da colecção dos numeros certos da Casa Travassos, onde foi vendido.

CASA TRAVASSOS
RUA DA PALMA, 43

CASA TRAVASSOS, L.DA
ROSSIO, 42

VIOLA

vendeu o 3.º Prémio

6873 **50 CONTOS**

Bilhete número certo vendido ao balcão. A 19 de Dezembro

NATAL: 10.000 CONTOS

Bilhetes, a 2.000$. Meios, a 1.000$
Vigésimos, a 100$. Cautelas, a 20$

CASA VIOLA 67 — R. Assunção — 69 (junto à R. Augusta) **LISBOA**

N. B. — O bilhete do 3.º prémio é recebido todas as semanas do revendedor Alfredo da Cruz

Congresso nacional

de protecção à infancia

(Continuação da página central)

e colégios, e ainda o decreto 26.008, de 2 de Novembro, que criou o curso de Puericultura nos cursos femininos das escolas técnicas de Lisboa e Porto. Porém, pelo menos no que respeita ao ensino de higiene nos liceus, a duração de tais disciplinas foi efémera e tal disciplina passou a ser letra morta que muito convíria ressuscitar e estender ao ensino primário.

No final referiu-se á construção e beneficiação dos edificios escolares.

O prof. dr. Vítor Fontes, director do Instituto António Aurélio da Costa Ferreira, expôs, em seguida, o seu tema sobre «Educação sexual na criança», que prendeu a atenção da numerosa assistência pelo seu alto interesse. O distinto clínico afirmou:

—A sexualidade é a base do mais despótico instinto da vida animal: o instinto de reprodução. Erro não encarar esta verdade biológica. E' um fenómeno fisiológico que se define nas primeiras semanas da vida embrionária.

Depois de afirmar que é erróneo supor que a sexualidade interessa aos pais, ao educador ou ao médico, apenas na altura da puberdade, acentuou que a puberdade é, apenas, o fim duma evolução que se iniciou ainda em vida intra-uterina.

O orador referiu-se depois á evolução sexual na primeira infancia e ás fases da curiosidade infantil relacionada com os fenómenos da gestação, bem como as lendas e fantasias sobre o nascimento, e á incredulidade infantil. Abordou depois os conceitos erróneos e perigosos do «Vergonhoso» e do «proibido» para a satisfação dessa curiosidade:

Referiu-se ainda ao funcionamento sexual na puberdade e na adolescencia, ás atitudes meritais e afectivos do adolescente.

Terminando o seu trabalho, o prof. dr. Vítor Fontes abordou os perigos e desvios da sexualidade durante o crescimento, sendo as suas ultimas palavras para o problema da educação sexual e a função dos pais, médicos escolares e médicos de familia, sob esse aspecto. O orador foi muito aplaudido.

Por ultimo, e para terminar os trabalhos da manhã, subiu á tribuna o padre dr. Gustavo de Almeida, que abordou o problema de «A formação e a educação moral na escola», dizendo:

—«O tema «a formação e a educação moral na escola»—assunto desta comunicação—é lembrado na subsecção referente á saude escolar... Porque lembrar este tema referido apenas á escola? Não se tratará antes de uma tese fundamental, de ordem geral? Poder-se-á, por exemplo, estudar o problema da delinquência infantil sem se pôr esta questão da formação moral?

Em seguida afirmou:

—Educar supõe, antes de mais nada, um conceito de vida. Formar moralmente é, por um lado, fundamentar e centrar toda a acção do educador sobre uma concepção da vida (geral?)—e, por outro lado, trabalhar sempre a criança no sentido de lhe dar, no dia-a-dia, uma expressão e razão suprema de viver.

A terminar:

—Logo, a obra educativa, sob o ponto de vista moral, está pendente da própria vida interior das instituições em que a criança foi colocada (familia, escola... etc.). Esta dependência ou para dizer melhor, interdependência, deve converter-se em vida normal, de tal forma que a criança se movimente—*vive*—dentro delas, e passe de uma para outra, sem se «chocar», sem acidentacões, costumes, modo de viver, etc. que a desorientem e lhe abram a porta para dramas interiores que são quase sempre fatais na sua vida psiquica e moral.

A exposição dos temas da 2.ª Secção—«Pediatria» começou á hora a que fechamos o nosso jornal.

Usarão da palavra os drs. prof. Leonardo de Castro Freire, prof. Francisco Gentil, Silva Nunes e Arnaldo Rodo.

DUAS MULHERES

contra um homem

O sr. Edmundo Mário dos Santos, funcionário aposentado, reside na Estrada de Benfica n.º 205, com Beatriz Moreira de Paiva, de 24 anos, casada, e Artemiza Susete Pimenta de Barros, viuva. Travaram-se os três de razões e elas, munidas de vassouras, agrediram-no de tal modo que o forçaram a defender-se com loiças, tachos e outros utensílios. Acabaram por se queixar á Polícia, que os acompanhou ao Hospital do Rego, onde foram tratados dos ferimentos que receberam.

VIDA MUNDANA

EMBAIXADOR DE ESPANHA

O embaixalor de Espanha em Lisboa, sr. D. Nicolau Franco, seguiu esta manhã, de avião, para a capital do seu país.

VIAJANTES

Para se demorar alguns dias em Lisboa chegou hoje de avião o sr. Mario Condessa Falcão, subdirector do Aeroporto de Santa Maria.

CASINO PENINSULAR

FIGUEIRA DA FOZ, 28 — Para encerramento da época de 1952, a empresa do Grande Casino Peninsular promove, no salão de Inverno e «Boite» Meia-Noite, três noites de festa de hoje até domingo, em que tomam parte numeros de variedades de categoria internacional e a famosa orquestra «Caravana», com o distinto violinista Mirillo, que abrilhantará os bailes até altas horas da noite.

Uma sessão *nos Comuns* durou 18 horas e 35 minutos

LONDRES, 28.—A Camara dos Comuns, com os deputados esgotados, interrompeu hoje a sessão, que durou 18 horas e 23 minutos, depois de ter estado reunida durante toda a noite. Os deputados retiraram-se rápidamente para um breve descanso, antes de a Camara se reunir novamente, menos de duas horas depois.

Uma tentativa da oposição para se suspenderem os trabalhos, ás 7 e 50, depois da Camara ter estado reunida 17 horas e 35 minutos, foi rejeitada por 246 votos contra 216.

Apresentando o moção de adiamento, Chuter Ede disse que o melhor era irem para a cama, por algum tempo. Porém, Harry Crookshank, «leader» da Camara, disse que o resto dos assuntos a tratar levaria pouco tempo a discutir e a Camara decidiu continuar.

A Camara suspendeu os seus trabalhos ás 9 e 6. A mais longa sessão da Camara dos Comuns até hoje registada foi de 30 horas, em Junho do ano passado.—(Reuter).

A situação de Bevan

LONDRES, 28 — Com a eleição de Aneurin Bevan para o directório parlamentar do Partido Trabalhista, o «Shadow Cabinet» termina um período de dissenções na oposição. Com efeito, Bevan será o unico membro do directório a pertencer á ala esquerda do partido; competir-lhe-á dar réplica ao primeiro-ministro do primeiro banco da oposição, o que lhe limitará um pouco a liberdade de acção porque a sua vez de falar será determinada pelos colegas. Não quer dizer que Aneurin Bevan, considerado como o adversário mais «dificil» nas pugnas parlamentares, fique inteiramente impedido de actuar pelos seus colegas moderados; alguns destes, e entre os mais influentes, não têm pelo seu fogoso colega qualquer antipatia.—(F. P.).

OS DESASTRES DE VIAÇÃO nos Estados Unidos

NOVA YORK, 28.—No «Dia de acção de graças» registaram-se nos Estados Unidos 77 mortes por acidentes resultantes das comemorações habituais. Os acidentes de viação causaram 62 dos casos de morte.—(F. P.).

RESTAURANTE
CHAVE D'OURO
Friman
ESPECIALIDADES PORTUGUESAS
ESPECIALIDADES ESTRANGEIRAS
CASA DAS EMBAIXADAS
SERVIÇO ESPECIAL EM BANQUETES
MENU 40$00

REUMATISMO?
Tofagil
COMPRIMIDOS

A Sabedoria e a Prudência
irmanadas recomendam as vossas compras na
Grande Ourivesaria da Moda
Rua da Prata, 257

Morreu hoje a ex-raínha Helena de Saboia

MONTPELLIER, 28—Morreu hoje a ex-raínha Helena de Itália, viuva do rei Victor Manuel III.—(R.).

Filha do principe Nikita, do Montenegro, que mais tarde foi, episodicamente, soberano deste país incorporado no reino dos servios, croatas e eslovacos depois da primeira guerra mundial, a princesa Helena—Helena Petrovich—nasceu em Cetinhe em 8 de Janeiro de 1873, devendo completar oitenta anos dentro de alguns meses.

Casou-se em Janeiro de 1896 com o principe herdeiro da Coroa de Itália, Victor Manuel. Quatro anos depois (em 1900) era rainha de Itália, tendo-se convertido á fé católica nas vésperas do seu casamento. Durante meio século foi, com uma isenção e um aprumo notáveis, esposa dedicada e rainha exclusivamente consagrada ao exercício da sua missão no meio das vicissitudes e alternativas desencontradas que enquadraram o ultimo meio século da História da Itália.

Durante a primeira guerra mundial a rainha Helena dirigiu, superiormente, os serviços da Cruz Vermelha do seu país. Feita a paz, quando a Itália modificou a linha da sua politica externa, continuou a servir exemplarmente aquela instituição. Era conhecida a sua hostilidade ao regime fascista e ao Eixo, cuja politica sempre combateu, embora sem exceder nem empanar o brilho da sua elevada missão.

A rainha Helena acompanhou seu marido, o rei Victor Manuel, quando este seguiu para o exilio, assistindo-lhe até o falecimento do soberano, no Egipto.

Violento incêndio no mercado central de Buenos Aires

BUENOS AIRES, 28.—Declarou-se um violento incêndio no subsolo do mercado central desta cidade. O fogo teve início num armazém de caixas vazias e obrigou a interromper a circulação numa linha do metropolitano que passa próximo, porque o fumo invadiu o subterraneo. Foram conduzidas ao hospital 40 pessoas atacadas de asfixia.

O incêndio ameaçou destruir o mercado, que tem quase quatro quilómetros quadrados de superficie.

As autoridades locais estão a organizar uma distribuição de emergência de fruta e hortaliça e a estabelecer serviço extraordinário de autocarros, para transportar os passageiros que ficaram detidos, por ter encerrado o metropolitano.

No ano passado, o mercado foi devastado, também, por um grande incêndio.—(F. P. e R.).

Roubo sacrilego numa igreja mexicana

MEXICO, 28.—Ladrões sacrilegos roubaram diversos objectos valiosissimos numa igreja da capital do Estado de Puebla, nomeadamente um cálice de ouro oferecido por Pio XI, um diadema de ouro e pedras preciosas que ornavam a imagem da Virgem, um colar de pérolas e numerosos «ex-votos», tudo no valor de mais de meio milhão de pesos.—(F. P.).

A EX-RAINHA HELENA

As forças terrestres da NATO

PARIS, 28—O general Matthew Ridgway, comandante supremo das forças da NATO, anunciou hoje, com aprovação dos países interessados, que se constituiram dois estados-maiores de grupos de exércitos nos ultimos dois meses. Estes fazem parte das forças terrestres aliadas do centro da Europa, ás ordens do marechal Juin. O primeiro, designado por estado-maior do grupo de exércitos do Norte, fica sob o comando do general sir Richard Gala, que também é comandante-geral do exército britanico do Reno, e compreende oficiais britanicos, belgas e holandeses.

O segundo, que cobre o sector Sul do comando do centro da Europa, mas que é chamado estado-maior do grupo de exércitos do centro, é comandado pelo general S. Eddy, igualmente comandante-geral do exército americano na Europa. Compreende oficiais franceses e americanos.—(F. P.).

Choque de dois aviões um dos quais nada sofreu

FRANCFORT, 28.—Um aparelho DC-4 da «Air France», que fazia uma aterragem por meio de instrumentos, com nevoeiro, no aeroporto desta cidade, falhou a pista e foi de encontro a um «Viking» que se encontrava numa faixa de rodagem. O piloto francês manteve o domínio do seu aparelho, subiu novamente e regressou ao aeroporto de Orly, em Paris, que foi avisado para uma aterragem de emergência. O avião aterrou a salvo.

Os 22 passageiros que se encontravam a bordo do aparelho da «Air France» incluiam o major-general Pierre Carolet, comandante francês em Berlim. O «Viking», que estava preparado para levantar voo para Londres, esta manhã, não tinha ninguém a bordo e sofreu um rombo a meio da fuselagem, sendo-lhe arrancado o leme.—(Reuter).

Eisenhower não partiu ainda para a sua viagem à Coreia

NOVA YORK, 28.—O general Eisenhower recebe hoje a senhora Pandit, chefe da delegação da India nas Nações Unidas. Espera-se que a entrevista incida sobre a proposta apresentada pela India na Comissão Politica da O. N. U. para solução do problema dos prisioneiros na guerra da Coreia.

A conferência, a primeira do programa de Eisenhower para o dia de hoje, foi anunciada ontem, ao mesmo tempo que era revelada a nomeação de mais dois membros de categoria do pessoal do general Eisenhower, na Casa Branca—James C. Hagerty, para secretário de Imprensa, e major-general reformado Wilson B. Persons, para assistente presidencial especial.

Depois de discussões com a senhora Pandit, Eisenhower conferenciará com oito funcionários superiores do Congresso das Organizações Industriais, incluindo Allan Haywood, presidente da comissão executiva do C. I. O., e Walter P. Reuther, presidente da União dos Operários da Industria Automobilistica do C. I. O.. Esses dois dirigentes são os principais candidatos á sucessão de Philip Murray, que faleceu, na chefia do C. I. O..

Eisenhower fez já todas as nomeações para o gabinete, com excepção de duas que falta indicar, os secretários do Trabalho e do Comércio.—(F. P. e R.).

A política externa americana

LONDRES, 28 — O Foreign Office confirma que na conferência que teve em Nova York com Foster Dulles, Anthony Eden recebeu do secretário de Estado designado a garantia de que a nova administração americana trabalhará em apertada colaboração com a Grã-Bretanha e a Europa ocidental.

Em contrapartida, o Foreign Office declara não ter conhecimento de uma mensagem especial em que o general Eisenhower daria a mesma garantia a Eden.—(F. P.).

Energia atómica aplicada á industria

SYDNEY, 28—O professor J. P. Baxter, um dos três membros nomeados recentemente para a Comissão da Energia Atómica, prevê que dentro de cinco a dez anos se possa utilizar energia atómica na industria australiana.—(R.).

GRANDE CASINO PENINSULAR
FIGUEIRA DA FOZ
ZONA DE JOGO AUTORIZADA
Hoje Sexta-feira, amanhã, Sábado e domingo 30 de Novembro
Grandiosas noites de festa para encerramento da época de 1952
ATÉ AO ANO!
Um conjunto de numeros de variedades de grande atracção internacional
—BAILE—
com a famosa orquestra «CARAVANA» e o grande violinista «MURILLO»
«BOITE» MEIA-NOITE

CAMARINHA
PELEIRO IMPORTADOR
VENDA POR GROSSO
E DIRECTAMENTE AO PUBLICO
TODAS AS QUALIDADES DE PELES
DOS MELHORES PRODUTORES ESTRANGEIROS
PELES AVULSO E EM CONFECÇÕES
Rua Braamcamp, 6-r./c. — Tel. 45362

FIM DO ANO na MADEIRA
Nem sempre terá a oportunidade de efectuar uma viagem á Madeira num transatlantico moderno como o «SURRIENTO», nem com um programa tão completo, a preços tão acessiveis, como vos oferece este ano a
EUROPEIA
AGÊNCIA TURÍSTICA
LISBOA—Av. da Liberdade, 233—Tel. 49012. PORTO—Rua do Loureiro, 40—Tel. 20027/9

Optimos Colchões
De Mólinhas, molas, arame, lã e sumaúma. QUINTÃO serve bem há muitos anos.
Secção própria na Rua Serpa Pinto, 12-A.

"SEGURO DE CAÇADORES"
COMPANHIA DE SEGUROS IMPÉRIO